

REVISTA BRASILEIRA DE XADREZ POSTAL

Fundado em 14.02.69

ANO VIII - Nº 38 FR/119 - MARÇO - 1990

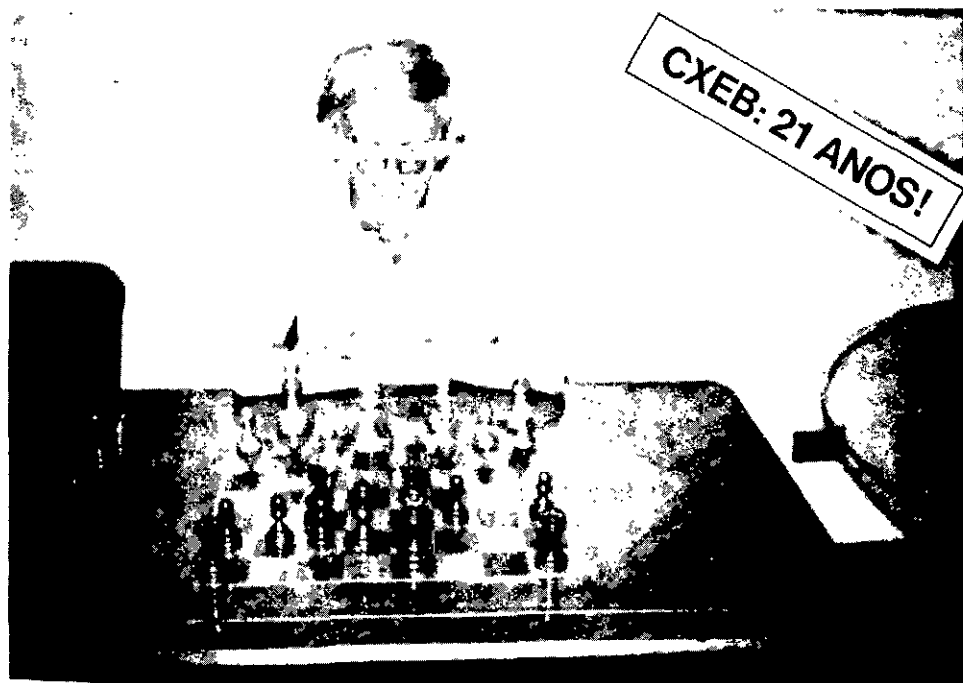

Luiz Fernando Cirello, um dos sócios fundadores do CXEB (matr. 0009), que acaba de conquistar o título de Mestre latinoamericano de Xadrez Postal, ao se tornar vice-campeão do VI-Zonal.

INSCRIÇÕES
EM BREVE

CAMPEONATOS
ESTADUAIS

A Crise: Presente e Futuro

O País está em crise há tempos. O CXEB porém, felizmente, vem conseguindo manter-se dentro de um bom padrão de serviços. Todavia, apesar da nossa estabilidade administrativa, não passamos incólumes pelos efeitos da inflação.

Após um período de tranquilidade, começamos a enfrentar um desequilíbrio entre as receitas e as despesas. Ainda que a nossa moeda, a TPS, tenha subido acima da inflação, (e dos salários, é claro), tivemos em 1989, uma perda de cerca de 28% na relação TPS/custo da Revista e a revista é a nossa maior despesa. Chegamos ao ponto de as nossas últimas edições dependerem de uma verdadeira "raspagem no tacho" para serem pagas.

O sistema de anuidades do CXEB é um alvo fácil para a inflação galopante, a começar pela própria anualidade do pagamento. Tivéssemos um sistema de mensalidades, estaríamos mais protegidos. (E, para grande parte de associados, seria até mais fácil arcar com o pagamento). Só que a nossa Tesouraria não aguentaria a carga de serviços ocasionada pelos aumentos dos controles mensais.

Outro aspecto é a defasagem entre o pagamento e a efetiva entrada da receita em nosso caixa. O associado paga com base numa TPS, muitos já pagam um pouco atrasados, e os cheques demoram uns dias a serem compensados. Nesse intervalo, de receita congelada, os custos estão subindo diariamente.

Muitos já estarão, a esta altura, achando que esta conversa toda é para justificar um aumento nas anuidades e nas taxas do Clube. Não, ainda não. A idéia é colocar o nosso quadro social a par da realidade. A Administração do CXEB, tradicionalmente, tem tido bastante equilíbrio ao tratar o assunto de aumento de anuidades. Temos consciência de que um aumento no valor da anuidade, paralelamente a um aumento na receita, impossibilita que alguns continuem sócios. Por outro lado, o próprio aumento de valor da TPS já afeta o associado no seu dia a dia, na postagem de seus lances.

O CXEB, por suas características, tem uma relativa elasticidade. Até um limite mínimo, o Clube aguenta, sem comprometer a normalidade. Nestas épocas de vacas magras, as alternativas são diminuir o número de páginas da revista, passar a revista a trimestral, não emitir a Ficha e/ou o Relatório Anual do Rating, não reposição dos estoques de impressos que o Clube usa, etc... O pensamento é esticar até o limite.

Com os últimos aumentos das tarifas postais, bastante salgados, a nossa posição é de expectativa. Expectativa de que o quadro social absorva o aumento sem muitas defecções e de que os custos, principalmente o do papel, parem de subir semanalmente. Enquanto isso, contamos com a costumeira compreensão de todos.

Paradoxalmente, justo quando pedimos e obtivemos colaborações para a Revista, estamos restringidos pela diminuição do espaço, supressão de desenhos, etc... (mas as contribuições podem continuar, pois a fase, certamente, vai passar).

Por fim, uma questão que deixamos para a reflexão dos associados: o CXEB acaba de fazer 21 anos e fruto de sua condição de amadorismo, de só arrecadar o que precisa para continuar a viver, não acumulou patrimônio algum, nem reservas financeiras. É óbvio que essa postura tem seus prós e seus contras. A questão é saber se devemos continuar assim, ou pensar mais "no futuro". Não tendo uma sede física, nem funcionários, o CXEB viveu até hoje apoiado em PESSOAS. Devemos continuar assim, ou pensar em ter, logo que possível, uma estrutura mais impessoal? Mais cedo ou mais tarde, precisaremos desta definição e ela deverá refletir o pensamento do quadro social.

INFORME DA DIRETORIA DE TORNEIOS INTERNOS

Diretor: João de Deus Carvalho (Rua Leopoldo, 136/102-A - 20541 - Rio de Janeiro - RJ)

DIRETOR ASSISTENTE

O Diretor Assistente (DA), que tem nos ombros o encargo da direção de um torneio, executa, por delegação, o trabalho afeto ao Diretor de Torneios Internos. O DA é um associado do Clube que aceitou dirigir um torneio ou um conjunto de grupos de um determinado torneio, prestando uma colaboração espontânea ao CXEB na execução de um trabalho que é a própria essência da atividade principal do clube.

Cabe ao DA administrar o Torneio, zelando pelo cumprimento das normas e prescrições regulamentares. Suas principais atribuições dizem respeito ao registro de licenças anuais, de excessos de tempo e de resultados; concessão de licenças especiais; confecção de relatórios de resultados para a Revista; apuração dos resultados dos grupos e tomar decisões relacionadas com o torneio sob sua direção.

Não confunda as atribuições do DA com as de um agente de informações que está à sua disposição para atender a todas as suas solicitações. O DA trabalha espontaneamente para o Clube e não, para o jogador.

Se você é um associado novo no Clube e necessita esclarecer-se sobre assuntos que você desconhece, procure conversar com seus adversários de torneio, pois entre eles haverá sempre alguém em condições de esclarecer suas dúvidas. Considere que a direção de um torneio acarreta para o DA o controle de um número de jogadores que varia de 150 a 250, às vezes, mais que isso. Antes de dirigir-se ao DA, certifique-se de que sua dúvida não pode ser esclarecida com seus adversários de torneio.

COLABORAÇÃO ESPONTÂNEA

Todo associado deve compenetrar-se de que é um colaborador em potencial da Direção de Torneios Internos.

Seja espontâneo em esclarecer seus adversários que lhe dirigem perguntas sobre assuntos de seu pleno conhecimento.

Às vezes, o DA necessita passar aos jogadores uma informação relacionada com o torneio e não tem condições (nem se justificaria a despesa) de enviar uma carta a cada jogador. Se o DA lhe passa uma informação e lhe pede para transmiti-la aos jogadores do grupo, seja prestativo e atenda as solicitações do DA.

LICENÇAS

A licença anual é um direito do associado. Ao indicar seu período de licença, conte nos dedos para certificar-se de que o período indicado não ultrapassou os 30 dias previstos no regulamento.

Recomendamos aos associados a leitura dos Artigos 28 e 29 das Regras dos Jogos. Há jogadores que entram em licença sem informar seus adversários. Temos conhecimento de fatos relacionados com jogadores que, em licença, continuaram respondendo normalmente os lances de suas partidas para beneficiar-se da não contagem do tempo de reflexão, o que contraria frontalmente o Artigo 29 das Regras.

Exija de seus adversários a confirmação de sua licença informada.

A licença especial não é um direito do jogador. Recomendamos aos DA que sejam rigorosos na concessão de licenças especiais, exigindo dos requerentes, se for o caso, documentos que atestem a necessidade da licença.

A partir de agora, vamos adotar o seguinte procedimento sobre a concessão de licenças especiais:

Se a licença for concedida, a comunicação aos jogadores do grupo será feita pelo próprio DA, através de circular que deverá ser assinada por todos os jogadores e que deverá retornar ao DA. Fica subentendido que nenhuma licença especial deve ser considerada, se a comunicação sobre a concessão não partir do próprio DA.

PRIMEIRO EXCESSO DE TEMPO

Ao solicitar o registro de excesso de tempo de seu adversário, certifique-se de que cumpriu o que diz o Artigo 17 das Regras. Qualquer contestação de seu adversário, comprovando que você não cumpriu as prescrições regulamentares, o registro será anulado.

Se alguém reclamou excesso de tempo seu, não fique aguardando carta do Diretor, solicitando-lhe que confirme ou negue o excesso de tempo. Veja o que diz o Artigo 22 das Regras dos Jogos.

SEGUNDO EXCESSO / PERDA DA PARTIDA

Ao 2º excesso de tempo, o Artigo 20 determina a paralisação da partida, até que ocorra uma decisão do Diretor. No caso da confirmação do excesso, haverá a perda da partida para o jogador faltoso. Aqui há necessidade de um cuidado todo especial, pois o Artigo 20 não torna inválido a aplicação do Artigo 14, tudo das Regras dos Jogos, quanto à contagem do tempo de reflexão do Reclamante, no caso de não se confirmar o 2º excesso de tempo do Reclamado. Nesse caso, o tempo de reflexão do Reclamante estará compreendido entre a data de recebimento da carta do Reclamado e sua resposta ao lance deste, sendo-lhe relevada apenas a penalidade prevista no Artigo 13 das Regras dos Jogos. Se assim não fosse, qualquer jogador poderia agir de má fé e reclamar o 2º excesso de tempo de um seu adversário, com o objetivo de beneficiar-se com a paralisação da partida.

ATRITOS E BRIGAS

Se você não consegue fazer amizade com seus adversários, pelo menos não "brigue" com eles. Porém, se "brigar", não tome o DA como delegado de polícia que deva dar solução a seus atritos. Se você resolveu "brigar", o problema é seu; assumo-o!

Se de suas "brigas" resultarem ofensas, o ofendido que recorra à Comissão de Ética. Mas não vá tirar conclusões precipitadas de que pode andar "brigando" por aí porque existe a Comissão de Ética para semear a paz em suas "guerras".

Não faça tempestade com um copo d'água, não tire deduções precipitadas de palavras e comentários de um adversário, quando falamos pessoalmente, nossas palavras são acompanhadas de gestos, trejeitos e tonalidade de voz que dão o verdadeiro sentido do que queremos dizer. Por carta, temos apenas as palavras, e "palavras são palavras, nada mais que palavras". Se seu adversário lhe disse algo que não foi de seu agrado, faça um exame de consciência sobre o que você disse em sua carta anterior para avaliar se você deu ensejo ao comentário que não lhe agradou.

Achamos conveniente citar um incidente ocorrido em um torneio, onde um jogador perguntou ao seu adversário: "Você vai abandonar ou acha que dá para empatar?". Como a resposta recebida não foi de seu agrado, o jogador considerou-se ofendido e passou a insistir no sentido de que seu adversário fosse repreendido pela Comissão de Ética.

Aos companheiros, deixamos a pergunta: quem lançou a chama no estopim da discórdia?

REMESSA DE RESULTADOS

Sempre que você enviar ao DA o resultado de uma partida sua, confirme seus resultados anteriores. Confirme, pelo menos, as vitórias e empates já informados. Por um lapso de observação, o DA poderá fazer o registro no quadro dos resultados em local indevido. Se você confirmar suas vitórias e empates, ao fazer a remessa de um resultado, o DA terá condições de conferir seus lançamentos e providenciar as devidas correções, se for o caso.

INFORME DA DIRETORIA DE TORNEIOS INTERNACIONAIS

DIRETOR: TORBEN ERIK CARLSEN - (Rua Nebraska 443 - 04560 - São Paulo - SP)

TEL.: escrit. 543-1022 / Casa: 524-6355

ICCF

V MUNDIAL FEMININO – SEMIFINAL

GRUPO 5 - Iluska Simonsen (BR) 1 Cynolter (H); 0,5 Kondracka (POL); 0 Winter (DDR).
Iluska Simonsen classificou-se para a Fase Final com 9,5 pontos em 13 possíveis. Nossos PARABÉNS e Boa Sorte nesta Final!!!

XI OLIMPÍADA ICCF – FASE PRELIMINAR – SEÇÃO 2

TAB. 1 – Gilberto F. Portilho(BR) 0,5 A. Pereira(P) xxx **TAB. 2** – Salvador Homce de Cresce(BR) 1 Roose(B); 0,5 R. Pereira(P) xxx **TAB. 3** – Mário Silas Biava(BR) 1 Teo(SG), Buj(Arg); 0,5 Leewen(B), Tanni(SF), Fabri(H); 0 Borwell(GBS) xxx **TAB. 4** – Antônio Pacini(BR) 0,5 Sjoman(SF), Stigar(N); 0 Leong(SG), J. Souza(P) xxx **TAB. 5** – Orlando Alcântara Soares(BR) 0,5 A. Oliveira(P), Hjertenes(N), Giulian(GBS); 0 Leroy(B) xxx **TAB. 6** – Paulo A. G. Brião(BR) 0 Teo(SG).

PAÍSES	PONTOS	NÚMERO DE PARTIDAS ENC.	% PTS. OBTIDOS	Nº PARTIDAS A ENCERRAR
Checoslov.	9,5	15	63	39
Bélgica	10,0	23	39	31
Singapura	7,5	30	25	24
Argentina	2,0	06	33	48
Portugal	12,5	22	57	32
Finlândia	10,0	24	41	30
Brasil	10,5	22	48	32
Noruega	17,0	29	56	25
Escócia	18,5	29	64	25
Hungria	7,5	12	62	42

Lembramos que se classificam para a Fase Final os dois primeiros países classificados no grupo. Estamos na disputa e vamos torcer pelo nosso pessoal.

MASTER CLASS – MESTRES

Resultados: **M/384** – João Deus Carvalho(BR) 0 Danneh(BRD), Wees(NL), Talmadge(USA) xxx **M/361**: – Esko Jokinen(BR) 1 Nilson(S), Kuhne(DDR).

HIGH CLASS – SUPERIOR

Resultados: **H/654** – Paulo Ricardo Mullas Farias(BR) 1 Rebold(DDR), Levine(US).

FIRST CLASS - 1ª CLASSE

Resultados: **WTU/1068** - Gilson Gonçalves(BR) 1 Pommerich(DDR); 0,5 Scholl(DDR) xxx **WTU/1070** - Célio Kellermann(BR) 1 Kappner(DDR); 0 Rohl(DDR) xxx **WTU/1073** - Fausto M. de Mesquita(BR) 0 Steigmann(DDR) xxx **WTU/1085** - Roberto Esteves Barbosa(BR) 1 Pommerich(DDR); 0,5 Aird(GBS), Mungaí (I), Willerner(BRD); 0 Metzger(BRD) xxx **WTU/1088** - Luiz Francisco Silva Barbosa(BR) 1 Muth(BRD).

GRUPOS ENCERRADOS

ICCF WT-1-944	Nº	1	2	3	4	5	6	7	Pts	CLAS
A J C RAWLINGS (GBE)	1	-	-	1	1	1	1	1	5,5	1R
KITOSHI UMEMURA (BR)	2	-	-	0	1	1	1	1	4,5	2R
HANS SCHNEIDER (CH)	3	0	1	-	-	1	1	1	4,5	2R
STEFAN ZIMMER (BRD)	4	0	0	-	-	1	1	1	3,5	4R
OLAF KIRSTEN (DDR)	5	0	0	0	0	-	1	1	2,0	5R
CHIP E CHAPIN (USA)	6	0	0	0	0	0	-	1	1,0	6R
R BOHRINGER (DDR)	7	0	0	0	0	0	0	-	0,0	7R

ICCF WT-1-1006	Nº	1	2	3	4	5	6	7	Pts	CLAS
CASSIO R SOPKO (BR)	1	-	-	-	-	1	1	1	4,5	1R
WILLI PFEUFFER (DDR)	2	-	-	1	0	-	1	1	4,0	2R
BERNO GEISLER (DDR)	3	-	0	-	-	1	1	-	4,0	2R
ANTONIO MAYMAR (E)	4	-	1	0	-	0	1	1	3,5	4R
MANFRED KERN (DDR)	5	0	-	0	1	-	-	1	3,0	5R
RALF STEPHAN (BRD)	6	0	0	-	0	-	-	1	2,0	6R
THOMAS STRUBE (USA)	7	0	0	0	0	0	0	-	0,0	7R

CADAP

II COPA LATINA AMÉRICA EUROPA

TAB. 1 - Mário Silas Biava(BR) 2x0 Buj(Arg); 0,5 e 0,5 Stoll(CA) (2 empates) 0,5 e 0,5 Nieves(E); 0 e 1 Ferou(FR) xxx **TAB. 2** - Ítalo G. B. Travi(BR) 0,5 e 1 Toscas(E) xxx **TAB. 5** - Reynaldo F. Alvarenga(BR) 1 e 0,5 Chominard(CA); 0,5 e 0 Vives(E); 0 Vinot(FR); 0,5 Ghilelea(RO) xxx **TAB. 7** - João Deus Carvahó(BR) 0 e 0 Laplaza(Arg); 0 e 0 Crespo(E); 0 e 0 Rogemont(FR); 1 Hang(RO) xxx **TAB. 8** - Clairton Felício(BR) 1 Fortin(CA); 0 Arjona(E).

RESUMO da nossa Equipe: Jogos encerrados: 25, Porcentagem de pontos obtidos: 44%, Pontos obtidos: 11, Jogos a encerrar: 55.

GENERALIDADES

RATING ICCF FEMININO

Temos a grata satisfação de informar que nossa jogadora Iluska Simonsen encontra-se em 1º lugar no Rating Feminino ICCF com 2465 pontos. Nossas Felitações!!!

RESULTADOS ICCF

A partir de 1/1990 não existe mais a Result Sheet da ICCF. A revista Fernschach será a fornecedora oficial dos resultados da ICCF. Para quem quiser conseguir a assinatura desta revista (em alemão) deverá contactar nosso presidente Ubirajara de Oliveira Barroso.

RESULTADOS E DÚVIDAS

Lembramos a todos que jogam amistosos, torneios internacionais que se torna imperativo que mandem ao Diretor Internacional do CXEB nos meses de Janeiro, Abril, Agosto, sem prejuízo de eventuais solicitações intermediárias de informações, o posicionamento de cada jogo internacional contendo informações como: Nº de lances realizados, eventuais entraves ao jogo etc. Deverá também no caso de torneios informar/reiterar os resultados obtidos até então, bem como os resultados que souber dos outros integrantes do grupo.

A não observância do acima exposto tem causado alguns problemas no controle interno e externo do setor. Solicitamos a colaboração de todos, e desde já agradecemos.

VIII COPA MUNDIAL ICCF

Estão abertas as inscrições para a VIII COPA MUNDIAL. As inscrições deverão ser feitas com Ubirajara de Oliveira Barroso, Caixa Postal nº 317 - CEP 40001 - Salvador - BA.

INFORME DA SECRETARIA

Secretário: Nelson Lopes da Silva (Rua Marim Francisco, 265 - São Paulo - SP - 01226)

MOVIMENTO DO QUADRO SOCIAL

a) **Novos associados:** 5200 Artur Wilhelm - 5201 Cosmo Cavalcante de Castro - 5202 Edvalter Souza Santos - 5203 Evaristo Lemos Bernardes - 5204 Fábio Pereira Ribeiro - 5205 Fábio Walter - 5206 George Luis Coelho da Silva Jr. - 5207 Gerson Peres Batista - 5208 Gilvan do Conselho Muniz - 5209 Giorgio Frederico Pegorá da Silva - 5210 Jorge Luis de Sales Farias - 5211 José Maria de Melo Coelho - 5212 Marcelo Moura de Souza - 5213 Márcio de Freitas Minicz Segalla - 5214 Mirgel Flessak - 5215 Rafael Vermelho Morales - 5216 Rubens Hardt - 5217 Sérgio H. Saavedra Martinelli - 5218 Shigueji Kishy - 5219 Sidia Renata Holanda Coelho e Silva - 5220 Vicente de Paulo M. Diniz - 5221 Walberth Gutierrez Júnior.

b) **Sócios readmitidos:** 1884 João Xavier Júnior - 2503 Rogério Einoloff do Amaral - 2665 Estanteiau José Careta - 3076 Caio René Vieira Juruá - 3424 Décio Tursi.

c) **Sócios desligados a pedido:** 2200 Paulo Bechara Dutra - 2849 Normando Pereira Vital Júnior - 2996 Jean Alcides Pouchain - 3293 Celso Nunes da Silva Filho - 3408 Roque Paulo Berard - 3443 Hélio de Oliveira e Silva - 1174 Manuel Henrique Becker - 3258 Malo Speltmann Quirino de Farias - 3848 Júlio Rafael Hoderbaum - 4293 Carlos Alberto S. Simonetti - 4479 Emílio Carlos Serpa Castor - 4722 Nelson Jardim Yazaki - 4860 Pascoal Fasimata.

d) **Sócios desligados na forma do artigo 22, letra "c", dos Estatutos:** 0785 Jefferson Simão - 1159 José Marques Bando - 1632 Hely Meira de Castro - 2079 Osmar Alves da Silva - 3207 Amarílio Assis Pereira - 3619 Carlos Eduardo Almeida Lira - 3683 Hélio Scher Filho - 3796 Adriano Fernandes de Oliveira - 3806 Herveito Fernandes Rolim - 3807 Israel Melinglender - 3814 Luiz Pires Granjo - 4035 Lúcio Vicente Castiglioni - 4236 José Edelberto Araújo de Oliveira - 4246 Mário Trincineiro - 4255 Paula Regina dos Santos - 4532 Amavel da Costa A. Rodrigues - 4539 Fábio Martins de Lima - 4547 Luciano Gebelua - 4551 Newton Gustavo de Tucci Nogueira - 4553 Renato Shigueo Fuzishawa - 4629 Antônio Carlos Guerra de Souza - 4693 Marcos Olavo Marques F. Lima - 4703 Valério Dias Fernandes - 1904 Kazuo Nakata - 2652 João José Sady - 2684 Paulo Renato Haddad - 3144 Augusto Massashi Horiguti - 3169 William Almeida de Carvalho - 3219 Romênio Serra e Meira - 3525 Rubens Guido Dombusch - 3779 Ralfus Marcel de Carvalho - 3870 Christian George Block - 3875 Gelson L. Paganello - 3332 José Henrique Mellado Serveio - 3385 Luiz Eduardo Miranda Martins - 3887 Márcio Henrique Dias - 3805 Rubens Sebastião Pereira - 4562 Alessandro de Silveira da Silva - 4581 Osvaldo Ruggeri - 4582 Ricardo André Moulon - 4755 Richard Luiz Marguti.

OBS.: As matrículas de 5073 a 5199 foram utilizadas para o cadastramento de não associados (para efeito de rating) participantes da VII Taça Brasil.

e) **Sócios falecidos:** Wilson Eckel; - Jair de Oliveira Freitas, em 27.11.89, médico cardiologista, irmão do ex-campeão brasileiro Márcio Elísio de Freitas, foi um entusiasta do xadrez e do CXEB; - Alberto Witte, (* jan/1910, + dez/89), sócio-fundador, foi vice-presidente do CXEB nos 4 primeiros anos de existência do Clube, um batalhador incansável, foi o organizador dos nossos primeiros boletins, precursores das FRs e da Revista.

As famílias, em nome do CXEB e dos amigos que eles conquistaram no Clube, enviamos as nossas condolências.



DISTRAÇÃO DE 1ª QUALIDADE, NOVAS AMIZADES - CADA PARCEIRO UM AMIGO.
MUITO XADREZ!!! - SEM PRECISAR SAIR DE CASA. ISSO É XADREZ POSTAL!! ISSO É O CXEB!!!

REUNIÃO DE DIRETORIA - REFERENDUM - 1989

01) Criação da Figura do Sócio Assinante.

APROVADO. Desta forma os sócios inativos e/ou não associados poderão - mediante o equivalente a 80 Tarifas Postais Simples anuais - assinar a Revista Brasileira de Xadrez Postal.

02) Vinculação Norma/rating.

REPROVADA.

03) Campeão Epistolar de Soluções Enxadristicas da R.B.X.P.

APROVADO.

04) Alteração da Comissão de Recursos.

REPROVADA. Desta forma a Comissão de Recursos mantém sua constituição e sua regulamentação inalterada.

05) Campeonatos Estaduais Individuais.

Aprovada a permissão de inscrição no CEI do estado natal, desde que não tenha havido - na versão anterior - o referido torneio por insuficiência de inscrições.

Não será permitida a inscrição em CEIs distintos, devendo o associado optar pelo torneio do estado em que reside OU pelo estado em que nasceu (desde que não tenha havido o torneio na versão anterior). Estas normas regulamentares são aprovadas a título experimental, válidas apenas para a próxima versão dos CEIs.

São Paulo, 13 de Dezembro de 1989.

Nelson Lopes da Silva
Secretário

INFORME DA TESOURARIA

Tesoureiro: Gileno Exalto de Araújo (Caixa Postal 317 - Salvador (BA) - 40001)

VALOR DA ANUIDADE = 120 TARIFAS POSTAIS SIMPLES

COLABORE COM A TESOURARIA

Veja na etiqueta de endereçamento da revista o mês de vencimento de sua anuidade. Colabore com a Tesouraria, enviando seu cheque (nominal ao CXEB), no início do mês em que ocorrerá o vencimento, ao Tesoureiro Gileno Exalto de Araújo (Caixa Postal 317 - Salvador - BA - 40.001).

Favor não remeter vale postal.

ALTERAÇÕES DE ENDEREÇO

As alterações de endereço devem ser comunicadas ao Tesoureiro Gileno Exalto de Araújo (Caixa Postal 317 - Salvador - BA - 40.001), aos Diretores dos Torneios nos quais você joga e a todos os seus atuais parceiros.

Procedendo desta forma você evita transtornos e aborrecimentos, interrupções de partidas, extravios de correspondências.



TPS - A TPS é o padrão monetário do CXEB. Significa Tarifas Postais Simples, e equivale ao custo da postagem de uma carta simples de até 20 gramas, que também, atualmente, é o custo de um aerograma. Importante: os pagamentos ao Clube (anuidades, taxas de inscrições etc...), devem basear-se no valor da TPS do dia da remessa do cheque.

INFORME DO SETOR DE RATING

Diretor: Alfredo Carlos S. Dutra Neto - Rua da Juventude, 192 - 11600 - São Sebastião - SP

F I R - Ficha Individual de Rating

Junto com a Revista 37, postada em 22/01/90, seguiu a FIR dos associados ativos. É importante que todos examinem suas fichas com cuidado e estejam atentos ao que dispõe o Art. 54 do RJ, que estabeleça 60 dias de prazo para eventuais contestações.

Informamos que a data que sai na última coluna da ficha é a do cálculo do torneio. Muitos torneios antigos estão com a data "860508" (08/05/86) que é a da implantação do Sistema em computador. A partir da próxima ficha, todas as datas serão acertadas para o formato "DDMMAA".

Por fim, sugerimos que as fichas sejam conservadas, pois pretende-se, no futuro, emitir apenas fichas complementares, (contendo torneios terminados a partir de 1987, p.ex.), e não mais fichas inteiras que incluem todos os torneios já disputados.

Atualização e Divulgação do Rating

Em princípio, a periodicidade dos serviços do Rating é a seguinte: a) emissão da FIR em janeiro e b) publicação do Relatório Anual (RAR) na revista de julho. Nessas duas oportunidades há a divulgação do Rating dos associados.

É importante esclarecer que "só duas" divulgações por ano, não refletem nenhuma deficiência do Sistema, e se devem, apenas, a uma questão de custos. E ainda assim, não de custos com o Sistema em si, mas sim com a atualização do nosso Cadastro e com espaço na Revista.

O Rating é feito pelo próprio CXEB enquanto os serviços do Cadastro são feitos por uma firma particular. Cada alteração que se faz no cadastro tem um custo: alteração de endereço, alteração de rating etc... As etiquetas para a expedição da Revista e listagens com os dados dos associados saem do Cadastro. Para que elas saiam atualizadas em termos de rating, é necessário comandar todos os novos ratings apurados em cada cálculo.

Mesmo sem considerar o aspecto espaço, não teria sentido o associado ter ratings diferentes, um em cada lugar: um na etiqueta e nas listagens que servem de base para emparelhamentos, e outro publicado internamente na revista.

O cálculo de um torneio, em si, demora apenas segundos. Todavia, quando é feita uma divulgação, é preciso que o valor divulgado seja um só. Diante disso, a opção foi fazer "apenas" duas divulgações por ano.

Apresentamos a relação dos 102 primeiros colocados no Rating, após a atualização para a emissão das FIR, com base em 31.12.89. (Obs.: tanto a FIR, o RAR e esta listagem, só contemplam associados "Ativos", ou seja, em dia com a Tesouraria).

1 1366 GILBERTO FRAGA PORTILHO	19 1252 ROMEU RICUPERO	37 1217 RUY CASTRO MONTEIRO DA SILVA
2 1333 ILUSKA PEREIRA DA C.SIMONSEN	20 1251 NEVILLE LEONE	38 1214 JARAS DE CARVALHO MELO
3 1323 HENAR ANTONIO GALVAO BARATA	21 1249 SERGIO LOPES	39 1214 ARAULDO VASCONCELOS
4 1301 CELIO SORHANI	22 1243 PEDRO SEGUNDO DA COSTA	40 1212 FREDERICO SACRE EIGENHEER
5 1295 MARCO ANTONIO HAZIN ASFORA	23 1242 ITALO BERNARD BRASIL TRAVI	41 1212 AMERICA RICHERI FILHO
6 1288 PAULO AMILCAR GOMEZ BRINAO	24 1238 CLAYTON FELICIO	42 1212 MARIO ROGERIO LUKURA
7 1288 ORLANDO ALCANTARA SOARES	25 1238 JOSINO FERNANDO MELO RESENDE	43 1210 ARAULCIO SOARES F MOREIRA
8 1284 REYNALDO AUGUSTO F.ALVARENGA	26 1234 THADEU ERNESTO S.PORTELLA	44 1209 JAIR DE OLIVEIRA FREITAS
9 1281 FABIO BIDART PICOLLI	27 1233 EDMUNDO ZUCHOWSKI FILHO	45 1208 LUIZ CLAUDIO GUIMARRES
10 1279 IVAN G.SANDOVAL FALLEIROS	28 1233 LAFAYETE FREITAS SAMPAIO	46 1208 JOSE FREDERICO THOME SABOYA
11 1272 CESAR ROBERTO DA SILVA REIS	29 1232 ZELIO BERNARDINO	47 1206 ANTONIO CARLOS R.ALVIN
12 1272 JOAO MANOEL DE CAMPOS	30 1229 JOAO FRANCISCO SCAGLIA	48 1206 HECTOR ANTONIO FERNANDES
13 1266 MARIO SILAS BIAVA	31 1229 WILSON CARRAMO	49 1205 PETRY FEIJO
14 1241 EDSON DE FRANCA TEIXEIRA	32 1228 NELSON HIRSCH	50 1203 JOSE COSTA FERNANDES JUNIOR
15 1238 CLARSTONE SABOYA AMORIM	33 1227 ALBERTO COSTA DE MATOS PINTO	51 1202 GYORGY LASZLO GYURICZA
16 1238 SERGIO B.CONSOGLINO	34 1227 ORNELINO DE SOUZA	52 1201 ALEJANDRO H.HUBE SERRANO
17 1234 MARIE MEDEIROS	35 1224 MARIO CESAR JUCA SCHUSTER	53 1201 JOSE PINTO DE PAIVA
18 1232 REAUCTO WANDERLEY NOBREGA	36 1222 REINALDO DAMIN	54 1200 LUIZ FERNANDO CIRELLO

55	1198 LUIZ ALBERTO PIRES	71	1182 MARIO HENRIQUE SIMONSEN	87	1172 MILTON GOMCALVES SANCHEZ
56	1197 IVAN DE CAMARGO E OLIVEIRA	72	1181 ALFREDO CARLOS S. DUTRA NETO	88	1170 FLAVIO ARNALDO BRAGA SILVA
57	1196 WILSON ROBERTO ROCHA	73	1181 MEVIO JOAO	89	1169 ALEXANDRE PEDRO CHOWA
58	1196 VALDIR OLIVEIRA DA SILVA	74	1180 EDUARDO LAVIERI MARTINS	90	1169 ALCINDO LUZ B. DA SILVA FILHO
59	1195 LUIZ CARLOS SANTOS GALVAO	75	1180 ROBERTO HOMORATO TONOLLI	91	1169 BERNARDO DE OLIVEIRA MARTINS
60	1194 ADOLPHO OLIXADA NETO	76	1180 NILSON TADEU NASCIMA	92	1169 MARCIO BARBOSA DE OLIVEIRA
61	1190 JOAO DE DEUS CARVALHO	77	1179 MARCOS JOSE CAPELARI RAMOS	93	1169 SOUZEIRO FUTIDA
62	1190 ROMEU EDGAR MUNDSTOCK	78	1179 PAULO RICARDO M. DE FARIA	94	1168 FRANCISCO ARANEGA DE JESUS
63	1189 ANTONIO CARLOS PAVAN	79	1178 FERNANDO CESAR M. TEIXEIRA	95	1167 LUIZ ROBERTO G. COSTA JR.
64	1188 GILBERTO GUIMARRES SILVA	80	1175 ROSEMAR DICOLLA	96	1167 SERGIO SCHIAVON MASSA
65	1188 JOSE EDUARDO B. DE O. MIRA	81	1175 ANTONIO PACINI	97	1165 GABRIEL PEREIRA DA CUNHA
66	1187 SERGIO ANTONIO DE CARVALHO	82	1175 MARCO ANTONIO M. DOS SANTOS	98	1164 LUIZ ANTONIO MIGIO DE MELO
67	1187 PAULO CESAR MIRANDA MACHADO	83	1175 SALVADOR HOMCE DE CRESCER	99	1163 PAULO HENRIQUE BRENHA MORAES
68	1186 NATALINO CONSTANCIO FERREIRA	84	1174 MARCO POLO RIOS SIMOES	100	1162 LEON EIJZENBERG
69	1184 ANTONIO HERNANDO DA SILVA	85	1174 LUIZ MAZZAROLO NETO	101	1162 ROBERTO SILVA L. FEITOSA
70	1184 PEDRO LUIZ DE O COSTA NETO	86	1172 CARLOS EDUARDO BASTOS	102	1162 JOSE ANTONIO FABIANO MENDES

ATENÇÃO: mudança de Diretor do SICCAT.

Comunicamos que o companheiro Antônio Carlos Raposo está deixando a direção do SICCAT – Setor de Inscrições e Controle de Categorias do CXEB, que cuida das inscrições em Torneios de Classificação e controla as categorias dos associados.

Está assumindo o referido Setor o colega Luiz Fernando Cirello (Caixa Postal nº 55043 – 04799 – São Paulo – SP), a quem deverão, doravante, ser encaminhados os pedidos de inscrições em TC, bem como tratados os demais assuntos da área.

ATENÇÃO: As alterações de endereço devem ser diretamente comunicadas ao Tesoureiro **Gileno Exalto de Araújo** (Rua Santa Maria Goretti, 43 – Salvador – BA – 40260).

CANDIDATOS A MESTRES DO CXEB.

Relacionamos a seguir os associados que pela colocação obtida fizeram jus a frações de norma para a obtenção do título de Mestre Brasileiro de Xadrez Postal:

	Fração
ARNALDO DE VASCONCELOS	3º LUGAR NO IV CBI 1/3
CÉLIO SORMANI	CAMPEÃO DA II TB 1/2
GILBERTO MORAS MARQUES	4º LUGAR NO II CBI 1/4
ITALO GERMANO BRASIL TRAVI	3º LUGAR NO I CBI 1/3
JOSÉ PINTO DE PAIVA	4º LUGAR NO IV CBI 1/4
MÁRIO SILAS BIAVA	CAMPEÃO DA III TB 1/2
REYNALDO AUGUSTO F. ALVARENGA	2º LUGAR NA IV TB 1/4
ROBERTO MOACIR LEITE E SANTOS	2º LUGAR NA II TB 1/4
SALVADOR HOMCE DE CRESCER	CAMPEÃO DA IV TB 1/2

CAMPEONATO BRASILEIRO INDIVIDUAL

VII - CBI - FASE SEMIFINAL

Diretor: João Neumann Neto
A/C Banco do Brasil S/A
89290 - São Bento do Sul - SC

Início: 01.08.88

Término: 01.02.90

Os dois primeiros colocados de cada grupo estarão classificados para a próxima fase.

➔ PRORROGADO O TÉRMINO DO TORNEIO PARA 31.03.90

GRUPO 01 - Falleiros 0 Portilho - Fabiano 0 Portilho - Hernano 0,5 Joaquim - Hernano 0,5 Ruy - Éboli 1 Hernano.

GRUPO 02 - Zélio 0 Hirsch - Iluska 1 Valdir - Iluska 0,5 Marne - Valdir 0 Marne.

GRUPO 03 - Clairton 0,5 Iluska - Carvalho 0 Ítalo - Cabral 0,5 Ítalo - Américo 1 Ruy - Cleber 1 Guimarães - Breitenbach 1 Iluska.

GRUPO 04 - Choma 0 Simonsen - Pinto 0 Simonsen - Simonsen 0 Vinagre - Soultiro 0,5 Clairton

- Soultiro 0,5 Pedro - Choma 0,5 Pedro - Pinto 1 Choma.

GRUPO 05 - Iwakura 1 Pinto - Fabiano 0 Iwakura.

GRUPO 06 - Iwakura 1 Massa - Iwakura 1 Taya - Schuster 1 Gilberto - Taya 0,5 Gilberto - Gilberto 0 Brião - Gilberto 0,5 Moraes - Bracco 1 Taya - Pedro 0,5 Brião - Taya Efremoff, abandona.

GRUPO 07 - Pólo 1 Melo - Brião 1 Melo - Damin 0,5 Douglas.

VIII - CBI - FASE PRELIMINAR

Diretor João Neumann Neto
A/C Banco do Brasil S/A
89290 - São Bento do Sul - SC

Os dois primeiros colocados de cada grupo estarão automaticamente classificados para a Fase Semifinal.

➔ PRORROGADO O TÉRMINO DO TORNEIO PARA 28.02.90

GRUPO 01 - Barros 1 Ivan.

GRUPO 02 - Barbosa 0 Alcindo - Ronsani 0 Renato - Josino 0,5 Renato - Ronsani 0,5 Alcindo - Sérgio Roberto Alvahydo, classificado.

GRUPO 03 - Consolino 0,5 Cleber - Guimarães 1 Lima - Cleber 1 Ronsani - Lima 0,5 Consolino - Consolino 0 Pólo - Guimarães 0 João.

GRUPO 04 - Tudella 1 Ivan - Mazzarolo 0 Tudella - Éric 0,5 Jaldemar.

GRUPO 05 - Hely 0,5 Feijó - Daryl 0,5 Feijó - Éric 0,5 Choma - Choma 0,5 Ivan - Ivan 1 Éric - Daryl 0,5 Jaldemar - Ivan 1 Daryl - Daryl 0 Éric - Alexandre Pedro Choma, classificado.

GRUPO 06 - Andor 0,5 Garmatz - Feijó 0 Cabral - Daryl 0,5 Feijó - Bastos 1 Feijó - Daryl 0 Garmatz - Bastos 0 Daryl - Ivan 0,5 Daryl.

GRUPO 07 - Veloso 0,5 Falleiros - Gil 0,5 Veloso - Veloso 0,5 Bruno - Gil 0 Caralp - Romeu 0,5 Gil - Romeu 1 Veloso - Romeu 0,5 Caralp - Marcelo 0 Nicolau - Luiz Fernando Nicolau e Jorge Andor, classificados.

GRUPO 08 - Zeno 1 Dalmo - Romeu 1 Zeno - Gil 1 Paiva - Paiva 1 Dalmo - Romeu 1 Gil - Romeu 1 Torben - Romeu 1 Paiva - Hirsch 0 Romeu - Dalmo 0 Romeu - Adolpho Quixadá Neto, classificado.

GRUPO 09 - Koatz 1 Gomes - Koatz 0,5 Wilson - Kelsen 0,5 Hirsch - Wilson 0,5 Paúl - Gomes 0 Torben.

GRUPO 10 - Koatz 1 Gomes - Amor 0 Pulsy - Pires 1 Pulsy - Pulsy 1 Gomes - Omélio 1 Pires - Terra 0,5 Amor - Amor 0 Koatz - Gomes 0 Terra - Gomes 0 Torben - Terra 0 Omélio - Omélio de Souza e Marcos Koatz, classificados.

GRUPO 11 - Piras 1 Leite - Ávila 1 Amor - Gomes 1 Leite - Gomes 0 Damin - Amor 0 Newton - Omélio 1 Piras - Newton 0 Omélio.

GRUPO 12 - Karmach 1 Edmundo - Karmach 0,5 Ronaldo - Bruno 0,5 Giebel - Antônio Carlos Cipolli, classificado.

GRUPO 13 - Prado 1 Eisei - Ferreira 0 Piras - Prado 1 Bernardino. Grupo encerrado.

GRUPO 14 - Bernardino 0,5 André - André 0 Ronaldo - Douglas 0,5 Bracco - Takatsu 0 Ronaldo - Ronaldo 1 Karoly.

GRUPO 15 - Mário 0 Hernano - Mário 0,5 Alves - Lauro 0,5 Rikli - Rikli 1 Alves - Veloso 0,5 Rikli - Mário 0,5 Rikli - Meireles 1 Rikli - Rikli 0 Rui - Alves 0 Lauro.

GRUPO 16 - Wilson 0 Oliveira - Osmar 0,5 Rikli - Cássio 0,5 Rikli - João Carlos de Oliveira, classificado.

GRUPO 17 - Rikli 0 Pedro - Pedro 1 Vieira - Vieira 0 Rikli - Valdir 1 Rikli - Oliveira 0,5 Pedro.

GRUPO 18 - Borges 0 Valdir.

GRUPO 19 - Kann 0,5 Lopes

GRUPO 20 - Alexandre 0 Tranjan - Fattah 0 Cordeiro.

GRUPO 21 - Carvalho 0 Guimarães - Fernando 1 Ubirajara - Ubirajara 0 Felipe - Paulo Gonçalves Guimarães, classificado.

GRUPO 22 - Fernando 0,5 Romeu - Romeu 1 Taya - Massa 0 Romeu.

GRUPO 23 - Ramiro 0,5 Moacyr - Romeu 1 Milton - Romeu 0,5 Flávio - Fernando 0,5 Romeu - Flávio 0 Ramiro.

VIII-CBI-P Gr.13	Nº	1	2	3	4	5	6	7	8	9	10	11	PTS.	CLAS.
SQUITIRO FUTIMA	1		0			1	1	1	1	1	1	1	8,5	1º
LUIS FERNANDO CIRELLO	2	1						1	1		1	1	8,0	2º
MILTON G SANCHES	3				1				1	1	1	1	8,0	3º
ENRIO PIRAS	4	0		0				1	1	1	1	1	7,0	4º
LUIZ DO PRADO	5	0						1	0	1	1	1	6,0	5º
LUIS FERNANDO FERREIRA	6	0	0		0			1		0	1	1	4,5	6º
EISEI TAKATSU	7	0	0	0	0	0	0		1	1	1	1	4,0	7º
ERNESTO R DUTRA FILHO	8	0		0	0	1		0		0	1	1	4,0	7º
BERNARDINO SANTANA	9	0	0	0	0	0	1	0	1		1	1	4,0	7º
AMERICO P GUEDES	10	0	0	0	0	0	0	0	0	0		1	1,0	10º
SERGIO B MARTINS	11	0	0	0	0	0	0	0	0	0	0		0,0	11º

OBS: S8 - Cirello = 34,50 Sanches = 33,50

VIII CAMPEONATO BRASILEIRO INDIVIDUAL - FASE SEMIFINAL

Estão abertas as inscrições para a fase semifinal do VIII CBI, que terá início em 01.09.90.

Nesta fase que será disputada pelo sistema Schuring, cada participante poderá se inscrever em (1) ou (2) grupos, sendo que neste último caso, será necessário possuir pelo menos dois direitos adquiridos. Os dois primeiros classificados de cada grupo passarão para a fase final.

As inscrições irão até 15.07.90, e deverão ser feitas, unicamente, com o Diretor Alfredo Carlos Soares Dutra Neto (Rua da Juventude, 192 - 11600 - São Sebastião - SP), mediante o envio de cheque nominal.

A taxa para cada grupo, corresponde ao valor de 20 tarifas Postais Simples, na data da remessa da inscrição.

TAÇA BRASIL

ATENÇÃO:

Para a VI e VII/TB seguem valendo as seguintes alterações das Regras dos Jogos:

- O limite do Tempo de Reflexão é de 30 DIAS para cada 10 LANCES.
- Um ÚNICO EXCESSO DE TEMPO acarretará a PERDA DA PARTIDA.

Para a VIII - TB voltam a valer o tempo de reflexão definido no Art. 12 das Regras dos Jogos, ou seja, 20 DIAS para cada 10 LANCES, e somente o 2º EXCESSO de tempo leva à PERDA da partida.



VI - TB - FASE SEMIFINAL

Diretor: Dogeival Ferreira Holanda

Caixa Postal nº 307

79600 - Três Lagoas - MS

GRUPO 01 - Bibas 0,5 Osmar - Bipas 0 Brun - Barros 1 Brun - Osmar 1 Hely - Choma 0,5 Osmar - Moreira 0,5 Brun (Art. 36) - Barbosa 0 Brun (Artigo 33).

GRUPO 02 - Silva 1 Borowski - Hemar 1 Borowski - Borowski 0 Oliveira - Oliveira 0,5 Hemar - Maia 0 Silva (Art. 33) - Borowski 1 Coelho (Art. 33) - Irajá 1 Coelho (Art.33) - Coelho 0 Oliveira (Art. 33) -

Adjudicações: Moreira 0,5 Hemar - Hemar 1 Silva - Lima 0,5 Picolli - Oliveira 0,5 Lima.

GRUPO 03 - Zélio 0,5 Gil - Gil 0,5 Oliveira Jr. - Martins 0,5 Petraglia - Hemar 0,5 Oliveira Jr. - Hemar 0,5 Petraglia (Art. 36) - Hemar 1 Zélio (Art. 33) - Oliveira Jr. 0,5 Zélio (Art. 33) - Petraglia 0,5 Zélio (Art. 33). **ENCERRADO:** 1º Eduardo Wan Seong Lee 11,5 pt.; 2º Paulo Florêncio da Silva 11,0; 3º Hemar Antônio Galvão Barata 10,0; 4º Júlio César Gil 9,5; 5º/6º José Luiz de Oliveira Jr. e Tomaz de Aquino Petraglia 9,0; 7º Zélio Bernardino 7,5; 8º Bernardo Oliveira Martins 6,5; 9º Roberto Silva Lessa Feitosa 5,5; 10º Francisco Xavier Cenjor 4,5; 11º Marcos Antônio dos Santos 4,0; 12º Américo Pereira Guedes 2,0; 13º Roland Rikli 1,0; 14º Lúcio Vicente Castiglioni 0,0.

CLASSIFICADOS: Eduardo Wan Seong Lee e Paulo Florêncio da Silva. **Parabéns!**

GRUPO 04 - Braga 0 Lafayete - Brião 0,5 Braga - Adjudicações: Brião 1 Lafayete - Carvalho 0,5 Brião. **ENCERRADO:** 1º Antônio José C. D. Tavares 13,0 pt.; 2º Antônio Carlos Pavan 12,0; 3º Paulo Amílcar Goenez Brião 11,0; 4º Lafayete de Freitas Sampaio 10,0; 5º/6º Flávio A. Braga da Silva e Fernando Lothario Becker 9,5; 7º João de Deus Carvalho

Início: 01-04-88

Término: 01-10-89

Classificam-se os dois primeiros colocados para a final.

8,5; 8º/9º Ricieli Franzon e Paulo Francisco Nunes 8,0; 10º José Augusto Esteves Amaral 5,5; 11º Paulo Bechara Dutra 4,0; 12º José Eduardo Bottino Moraes 3,0; 13º Sérgio Bittencourt Martins 2,0; 14º Adriano Albiani Barata 1,0; 15º José Carlos Ferrari 0,0.

CLASSIFICADOS: Antônio José C. D. Tavares e Antônio Carlos Pavan. **Parabéns!**

GRUPO 05 - Schiavon 0 Mundstock - Pascheto 0 Mundstock - Dutra Neto 1 Schiavon - Pascheto 0 Schiavon 0 (Art. 33 b). **Adjudicação:** Lessa 1 Dutra Neto.

GRUPO 06 - Lira 0 Rocha (Art. 33).

GRUPO 07 - Amorim 1 Scaglia (Art. 33) - Kenji 1 Amor (Art. 33) - Jair 0 Narciso (Art. 33).

GRUPO 08 - Art. 33 "b" - Jefferson 0 Torben 0 - Cortez 0 Jefferson 0 - Torgen 0 Cortez 0. **ENCERRADO:** 1º/2º Fábio Bidart Picolli e Marco Pólo Rios Simões 12,0 pt.; 3º/4º Pedro Luiz O. Costa Neto e Humberto Giuseppe Cordani 9,5 pt.; 5º José Kenji Nishiyama 9,0; 6º Francisco Carlos Melo Pantoja 8,5; 7º Rogério Honorato Tonolli 7,5; 8º Jefferson Luiz Martins 6,0; 9º/10º Torben Erik Carlsen e José Luiz Ronaldo Cortez 4,0; 11º Hideo Kikuchi 3,0; 12º Américo Pereira Guedes 2,0; 13º Roberto Wilson Kampits 1,0; 14º Alberto Kipper 0,0.

CLASSIFICADOS: Fábio Bidart Picolli e Marco Pólo Rios Simões, **já publicado.**

GRUPO 09 - Damin 0,5 Sérgio - W. Pereira 0,5 Kelsen - Ricupero 1 Rocha - W. Pereira 0 Damin - Rocha 1 Tadeu - Terra 0 Rocha - Terra 0,5 Tadeu - Damin 1 Terra - Dácio 0,5 Sérgio (Art. 36) - **Art. 33:** Tadeu 0 Damin - Dácio 1 Tadeu - Sérgio 1 Tadeu - **Adjudicação:** Damin 0,5 Ricupero.

VII - TAÇA BRASIL - PRELIMINAR

Diretor: Sérgio Schiavon Massa

Rua Constantino de Souza, 392 - Aptº 22

04605 - São Paulo - SP

GRUPO E

RELATÓRIO FINAL

1º Nº 166 - Marco Pólo R. Simões 10 pt., (43,5); 2º Nº 013 - Romeu E. Mundstock 10 pt., (38,5); 3º Nº 048 - Ricardo A. Cataldi 10 pt., (26,0); 4º Nº 078 - Alexandre P. Choma 10 pt., (19,5); 5º Nº 138 - Josino F. M. Rezende 9,5 pt., (46,5); 6º Nº 060 - Francisco A. de Jesus 9,5 pt., (44,5); 7º Nº 113 - Alberto

C. de M. Pinto 9,5 pt., (44,0); 8º) Nº 192 - Laudemir Carbonera 9,5 pt., (41,0); 9º) Nº 155 - Romeu Ricupero 9,5 pt., (36,5); 10º) Nº 002 - Fernando M. Costa 9,5 pt., (32,5); 11º) Nº 008 - Luiz Carlos S. Silva 9,0 pt., (48,5); 12º) Nº 171 - Paulo A. S. Amaral 9,0 pt., (46,5); 13º) Nº 020 - Antônio Bessil 9,0 pt., (45,5); 14º) Nº 185 - Luiz A. B. de Mello 9,0 pt., (45,5); 15º) Nº 149 - Celso Figueiredo 9,0 pt., (43,5); 16º) Nº 097 - Cleber M. de Holanda 9,0 pt., (43,0); 17º) Nº 147 - Luiz Mazzarolo Neto 9,0 pt., (42,0); 18º) Nº 206 - Antônio Mário B. Lima 9,0 pt., (41,0); 19º) Nº 064 - Nelson Hirsch 9,0 pt., (40,5); 20º) Nº 179 - Marcelo Einhorn 9,0 pt., (38,0); 21º) Nº 046 - Altair A. de Souza 9,0 pt., (37,5); 22º) Nº 032 - Dênis M. Leite 9,0 pt., (34,5); 23º) Nº 144 - Roberto E. Barbosa 9,0 pt., (30,5), **ATÉ AQUI CLASSIFICADOS.** 24º) Nº 203 - José L. de Souza Nóbrega 9,0 pt., (29,5); 25º) Nº 065 - Colin J. B. Stephenson 9,0 pt., (25,5); 26º) **Com 8,5 pt.**, Nº 027 - Carlos A. J. Eboli; Nº 039 - Marcelo F. J. S. Cezário; Nº 045 - José Carlos G. Pereira; Nº 057 - Heitor L. C. da Silva; Nº 088 - Natasha M. F. Silva; Nº 100 - Antônio Putti; Nº 103 - Ernesto R. Dutra Filho; Nº 110 - Alexandre L. Vieira; Nº 116 - Jaider F. Albergaria; Nº 122 - João Fernandes Filho; Nº 128 - João Carlos P. de Ávila; Nº 135 - Névio João; 38º) **Com 8,0 pt.**, Nº 007 - Ricardo W. Salvi; Nº 026 - Antônio J. Dal Moro; Nº 028 - José Carlos L. Dantas; Nº 070 - Sérgio B. Consolino; Nº 082 - Roberto S. L. Feitosa; Nº 089 - Renato A. Santos; Nº 091 - Sérgio M. de A. Pereira; Nº 146 - Antônio C. Consuli; Nº 153 - Paulo A. P. da Silva; Nº 164 - Sávio B. Rodrigues; Nº 172 - Gregório Bacic; Nº 194 - Saint-Clair J. P. Leme; 50º) **Com 7,5 pt.**, Nº 051 - Ivo E. Bernardelli; Nº 061 - Heliodoro C. Franco; Nº 094 - Vanildo J. Kaupert; Nº 096 - Flávio A. B. Silva; Nº 104 - Heitor Usai Sobrinho; Nº 115 - Marcelo M. Tosta; Nº 125 - Haroldo Wonsowski; Nº 170 - Antônio C. Sversut; Nº 195 - André M. Franco; Nº 197 - Aulísio Alves; Nº 200 - Maurício S. F. Moreira; Nº 201 - Paulo S. Penna; 62º) **Com 7,0 pt.**, Nº 004 - Joaquim A. Castro; Nº 005 - José Carlos de Souza; Nº 065 - Luiz F. S. Barbosa; Nº 073 - Antônio F. P. Frêres; Nº 129 - Victor A.D. Vichy; Nº 130 - José A. de Souza Filho; Nº 131 - Ademir Padovan; Nº 158 - Torben E. Carlsen; Nº 168 - Domingos Maronese; Nº 189 - Igor M. Steinhoff; Nº 191 - Carlos A. Madeira Silva; 73º) **Com 6,5 pt.**, Nº 010 - Hideu Suzuki; Nº 016 - Milton A. Kiyotani; Nº 023 - Hil do C. Sampaio; Nº 055 - Célio Kellermann; Nº 068 - Osmar Pereira; Nº 069 - Luiz H. M. da Rosa; Nº 109 - Edson C. Ferreira; Nº 117 - Sílvio E. Pilz; Nº 119 - Ruy C. Gonçalves; Nº 163 - Paulo R. S. Soares; Nº 178 - Jeferson L. Martins; 84º) **Com 6,0 pt.**, Nº 018 - Hermes F. B. Vasques; Nº 037 - Joaquim de Deus Filho; Nº 053 - Eli R. P. Carbonaro; Nº 062 - Luiz G. de M. Souza; Nº 072 - Antônio C. F. Pessoa; Nº 083 - Gutemberg M. Damasceno; Nº 087 - José L. de Oliveira Jr.; Nº 098 - José J. L. de Andrade; Nº 124 - Violeta M. B. Brandt; Nº 176 - Jaulino G. da S. Neves; Nº 182 - Bruno Peiter; 95º) **Com 5,5 pt.**, Nº 014 - Sérgio A. Zaina; Nº 050 - Moacyr Guaraciaba; Nº 067 - Sérgio R. R. Castilho; Nº 071 - Américo P. Guedes; Nº 075 - João L. Coelho; Nº 101 - Sérgio Mobaier; Nº 107 - Antônio C. Alves; Nº 167 - Carlos A. A. Quaresma; 103º) **Com 5,0 pt.**, Nº 009 - Ivo Copetti; Nº 011 - João B. Holderbaum; Nº 017 - João Kuroiwa; Nº 021 - José G. M. Segalla; Nº 044 - José W. Távora; Nº 049 - Roberto Thomazelli; Nº 111 - Antônio C. Domeniconi; Nº 133 - Francisco de C. Silva; Nº 137 - Élio Berdaky; Nº 150 - Edes F. Cunha; Nº 188 - Henrique Ingenito; Nº 208 - Waldomiro Rosseto; 115º) **Com 4,5 pt.**, Nº 106 - José E. Stone; Nº 139 - Luiz A. M. Noronha; Nº 173 - Roberto Domeles; Nº 175 - Eduardo R. Gomes; Nº 181 - Cosme P. de Oliveira; 120º) **Com 4,0 pt.**, Nº 001 - Vitor Hugo Schiavon; Nº 012 - Aléssio Proficio; Nº 038 - José R. B. S. Vieira; Nº 040 - William M. Coelho; Nº 145 - Ayrton Mitidieri; Nº 154 - José de A. Câmara; Nº 202 - Valmor D. de Oliveira; 127º) **Com 3,5 pt.**, Nº 205 - Raymundo P. de Souza; 128º) **Com 2,5 pt.**, Nº 143 - Almir C. Andrade; Nº 056 - João B. de Lima; Nº 134 - Manoel B. Garcia; 131º) **Com 2,0 pt.**, Nº 093 - Hideo Kikuchi; 132º) **Com 1,0 pt.**, Nº 077 - José M. Freitas; Nº 148 - Humberto Manera.

INSCRIÇÕES CANCELADAS

Nº 015 - Márcio M. Camelossi; Nº 114 - João C. P. Zanetti; Nº 118 - Leôncio A. Rodrigues; Nº 123 - Celso Genaro; Nº 141 - Edson de O. Vilar; Nº 143 - Carlos A. Botla; Nº 152 - Ariano Wanderley; Nº 161 - Benedito S. Faria; Nº 183 - Alexandre J. Marques; Nº 207 - Francisco J. de Souza.

PARTICIPANTES SUBSTITUÍDOS

Nº 046 - Aldimir A. Guilhem por Altair A. de Souza; Nº 109 - José L. R. Cortez por Edson C. Ferreira; Nº 111 - Rubens M. de Souza por Antônio C. Domeniconi; Nº 135 - Maria A. S. Raposo por Névio João; Nº 148 - João Defavari por Humberto Manera; Nº 180 - Marcelo C. P. Diniz por Manoel J. S. Pereira.

PARTICIPANTES QUE ABANDONARAM O TORNEIO

Com 5,0 pt., Nº 030 - Luiz C. D. Rodrigues; Com 4,0 pt., Nº 042 - Fabiano K. de Menezes; Nº 112 - Rubens Ghigonetto; Nº 136 - Osmar Borgert; Nº 142 - Alberto C. M. Borges; Nº 180 - Marcelo C. P. Diniz; Com 3,0 pt., Nº 024 - Ramon A. Pigliasco; Nº 036 - Roland Rikli; Nº 074 - Haroldo C. Branco Jr.; Nº 126 - Newton W. L. Dutra; Com 2,0 pt., Nº 058 - Edson Tafner; Nº 079 - Maxwell S. de Carvalho; Nº 105 - Sérgio F. Battagin; Com 1,0 pt., Nº 066 - José A. Kronemberger; Nº 080 - Marcos A. Joffily; Nº 132 - Carlos R. Ferreira; Nº 193 - Mário L. Bento; Com 0,0 pt., Nº 006 - Paulo S. P. F. Oliveira; Nº 034 - Sérgio Rigato; Nº 041 - Gasparino S. Melo; Nº 084 - Jadir A. de Andrade; Nº 086 - Manoel Tudella Jr.

PARTICIPANTES ELIMINADOS

Com 5,0 pt., Nº 035 - Wanderley de P. Barbosa; Nº 140 - Marco A. T. Góes; Com 4,0 pt., Nº 033 - José Luiz M. Lima; Nº 063 - Geraldo F. Salgado; Nº 151 - Eduardo A. Marinho; Nº 160 - Luiz Costa de Souza; Nº 169 - Claudinei G. de Oliveira; Nº 187 - Gileno E. de Araújo; Nº 209 - Fábio A. Barata; Com 3,5 pt., Nº 081 - Nilton Cruz e Silva; Com 3,0 pt., Nº 090 - Hugo A. de Magalhães; Nº 121 - Luiz F. Fernandes; Nº 157 - Mauro C. Prolo; Nº 159 - Wilson Eckel; Nº 186 - Josimar T. de Aruda; Nº 190 - Marcos L. B. Paraiso; Nº 198 - Demétrio de A. Aquino; Com 2,5 pt., Nº 120 - Paulo C. Menossi; Com 2,0 pt., Nº 025 - Adeir V. Rodrigues; Nº 054 - José C. de Oliveira Jr.; Nº 078 - Carlos E. O. Menezes; Nº 127 - Marcos D. G. Gomes; Nº 162 - Sebastião M. Correa; Nº 174 - Adriano A. Barata; Com 1,0 pt., Nº 003 - Fernando C. Valente; Nº 019 - Eduardo S. Lavandeira; Nº 029 - Roberto R. Sussi; Nº 031 - Gilberto N. Rosseto; Nº 059 - Agostinho Silva Sobrinho; Nº 092 - Oswaldo Monteiro; Nº 108 - Wilson M. Vasconcelos; Nº 156 - Francisco F. dos Santos; Nº 165 - Altamiro A. Kuzes; Nº 177 - Sérgio A. Sardi; Nº 184 - Rogério Stockchneider; Nº 199 - Dilson A. da Silva; Nº 204 - Adelfio M. Moura; Com 0,0 pt., Nº 022 - Valsi Mazzetto; Nº 047 - Luiz A. dos Santos Jr.; Nº 052 - Floriano Kropiwiec Jr.; Nº 095 - Paulo R. B. Marques; Nº 099 - Ricardo L. Tonela; Nº 102 - Eduardo Pagano; Nº 196 - Milton A. Crispim.

VIII - TB - FASE PRELIMINAR

Diretor: Dogeval Ferreira Holanda
Caixa Postal nº 307
79600 - Três Lagoas - MS

GRUPO 02 - Vanuzzi 0 Kurt.

GRUPO 06 - Ari 1 Bertolucci.

GRUPO 14 - ABANDONOS: José Eduardo Gonçalves - Agilberto J. de Carli - Eduardo Bastos da Fonseca.

GRUPO 16 - José Gonçalves 1 Franklin -

Início: 15.09.89

Término: 15.03.91

IMPORTANTE: Tempo de reflexão: 20 dias para cada 10 lances e 02 excessos de tempo.

Passos 1 Franklin - Jair de Oliveira Freitas, abandona.

GRUPO 17 - Jair de Oliveira Freitas, abandona. - L. Lima 0 Weyrich.

GRUPO 18 - Jair de Oliveira Freitas, abandona.

GRUPO 22 - Godot 1 Emir.

Diretor: João de Deus Carvalho
Rua Leopoldo, 136 - Aptº 102-A
20541 - Rio de Janeiro - RJ

GRUPO 23 - Haroldo C. Branco Jr. teve a inscrição cancelada.

GRUPO 25 - Carlos Alberto M. dos Santos teve a inscrição cancelada.

GRUPO 26 - Édina 1 Figueira - João D. Carvalho teve a inscrição cancelada.

GRUPO 27 - João D. Carvalho e Lauro Henrique de Oliveira Dias tiveram as inscrições canceladas.

GRUPO 29 - Carlos Alberto M. dos Santos teve a inscrição cancelada.

GRUPO 30 - Lauro Henrique de Oliveira Dias teve a inscrição cancelada.

GRUPO 32 - Helano Caminha Fiúza Lima teve a inscrição cancelada.

GRUPO 33 - Milton 1 Ruy - Milton 1 Jaldemar - Ruy 0,5 Alberto - Jaldemar 1 Ruy.

GRUPO 34 - Carlos Magno Venério e José Pedro Pinheiro tiveram as inscrições canceladas.

GRUPO 35 - Antônio José Dal Moro teve a inscrição cancelada.

GRUPO 37 - Flávio Leite Rodrigues e Sebastião Jair Lattanzi tiveram as inscrições canceladas.

GRUPO 38 - Marcus Alexandre V. N. Migueis, Joanico Nilson Isoppo e Pedro Paulo Ferreira tiveram as inscrições canceladas.

GRUPO 40 - Carlos Roberto O Lauro - Juce-mar José Imperatori teve a inscrição cancelada.

GRUPO 41 - Antônio Roberto M. Azevedo teve a inscrição cancelada.

GRUPO 42 - Arroio Jr. 1 Toledo - Antônio Roberto M. Azevedo, Renato Luiz de Castro Santos, Alexandre Cavalheiro Riodrigues tiveram as inscrições canceladas.

GRUPO 43 - Paulo César 1 Jolison - Romualdo 1 Jolison - Wellington Mendes Lobato, Tadeu José Calico e Rogério C. R. Pereira tiveram as inscrições canceladas.

Diretor: João Francisco Scaglia
Rua General Bagueira, 143
02021 - São Paulo - SP

GRUPO 68 - Antônio Marcelino O. Sobrino, inscrição cancelada. - J. Almir 1 Reznik - Moacyr 1 Reznik.

GRUPO 69 - Edson de Castro Ferreira e Cleiton C. Fantionato, inscrição cancelada.

GRUPO 70 - Gurgel O Alaor - Freiburger 1 Gurgel - Freiburger O Gomes.

GRUPO 71 - Edson de Castro Ferreira, inscrição cancelada.

GRUPO 72 - Alan Paiva Bezerra e Cláudio V. Mincato, inscrições canceladas.

GRUPO 73 - Almir Rapp Fernandes, inscrição cancelada.

GRUPO 74 - Silva 1 Pasin - Ely Ariel Gazzoli,

GRUPO 44 - Renato Luiz de Castro Santos, João Marcelo de Oliveira Mazzini e Fernando Ferreira da Silva tiveram as inscrições canceladas.

GRUPO 45 - João Marcelo de Oliveira Mazzini e Alexandre Cavalheiro tiveram as inscrições canceladas.

GRUPO 47 - René O Beckenkamp.

GRUPO 48 - Alexandre Cavalheiro e Antônio de Souza Santana Filho tiveram as inscrições canceladas.

GRUPO 49 - Adevalques 1 Suzuki - Clotilde Del Carmen P. M. Carmona teve a inscrição cancelada.

GRUPO 50 - Suzuki 0,5 Dogeval - Joaquim O Suzuki - Sérgio Leme dos Santos teve a inscrição cancelada.

GRUPO 51 - Paulo Afonso 1 Arnibal - Gildson Silva Barbalho teve a inscrição cancelada.

GRUPO 52 - Antônio de Souza Santana Filho teve a inscrição cancelada.

GRUPOS 68 a 82

abandona.

GRUPO 76 - Altino Almeida de Souza, inscrição cancelada.

GRUPO 77 - Kogut 1 Avellar - Kogut 1 Andor - Andor O Leôncio - Marcelo dos Santos Calderaro, inscrição cancelada.

GRUPO 78 - Almir Rapp Fernandes, inscrição cancelada.

GRUPO 80 - Valsi Mazzetto e João Carlos F. Silva, inscrições canceladas.

GRUPO 81 - Alaor 1 Avellar - Laudemir Carbonera, inscrição cancelada.

GRUPO 82 - Laudemir Carbonera, Nilson Santos e Almir Rapp Fernandes, inscrições canceladas.

CAMPEONATOS ESTADUAIS

II - CEI - BA - FASE FINAL

Diretor: Romeu Ricupero
Rua Ministro de Godoy, 679 - Aptº 72
05015 - São Paulo - SP

Início: 01.06.87

Término: em aberto

O Campeão e o vice estarão automaticamente classificados para a próxima semifinal do Campeonato Brasileiro Individual.

Lafayette O Guimarães - Aguiar O Lafayette - Lafayette 1 Ferreira. - Homero Fenner Filho é o campeão!
Parabéns!!!

II CEI - GO/DF - FASE FINAL

Início: 08.06.89 - Término em aberto

Diretor: Sidnei Martins - Caixa Postal 771 - 97001 - Santa Maria - RS

PARTICIPANTES: SÉRGIO LOPES, PAULO CÉSAR MIRANDA MACHADO, VICENTE FRANCIMAR DE OLIVEIRA, GILDO SANDOVAL CAMPOS, ANTÔNIO DE LIMA, MARCOS VINÍCIOS DE OLIVEIRA, PAULO ROBERTO FERREIRA BRITO, PAULO AFONSO PEREIRA DA SILVA, FRANCISCO A. PAMPLONA P. PESSOA, JOSÉ DANTE ALEGRETTI, VITOR GOMES PINTO, ANTÔNIO ALBERTO MAZALI, EISEI TAKATSU e MARCOS ANTÔNIO BARROS CAVALCANTI.

RESULTADOS: Antônio Alberto Mazali e José Dante Alegretti, eliminados (Art. 23); S. Lopes 1 x Brito; P. Machado 1 x Sandoval; P. Silva 1 x Sandoval; P. Silva 1 x Eisei.

III CEI - MG - FINAL

Diretor: Vanildo J. Kaupert
Rua Altino Arantes, 648/164
04042 - São Paulo - SP

Início: 01/9/89

Término em aberto

Guilherme 0,5 Neves - Ávila 1 Costa.

II CEI - RJ - FINAL

Memorial José Thiago Mangini

Diretor: Nelson Hirsuh
Caixa Postal 793
85800 - Cascavel - PR

Amorim 0,5 Luiza - Luiza 0,5 Thadeu - Encerrado:

II - CEI - RJ Final	sb	Nº	1	2	3	4	5	6	7	8	9	10	11	12	13	14	PTS.	CLAS.
ZELTO BERNARDINO		1			0	0	0	1	0	1			1		1		6,5	8º
THADEU E S PORTELLA	42,00	2		*	0			1	1	0	1		0	1	1	0	7,0	6º
FERNANDO A B MADEU		3	1	1		1		1	0	1		1	0	1		1	9,5	1º
JOSE A F MENDES	25,25	4	1		0		1	0	0	0	0	0		0		1	4,5	11º
IRA MARK BRINN		5	1			0	*	1		0	0	0	0	0	0	0	4,0	13º
LEON EJZEMBERG		6	0	0	0	1	0		0	0			0	0		0	2,5	14º
JOSE J AMORIM NETO	41,00	7	1	0	1	1		1	*		0		0		0	1	7,0	7º
LUIZ CARLOS S GALVÃO	51,50	8	0	1	0	1	1	1		*	1	0	1	1		1	9,0	3º
MARCO POLO R SIMÕES	52,75	9		0		1	1		1	0	*		1	1	1	1	9,0	2º
LUIZA K A C BRANCO		10			0	1	1			1		*	1	1		0	8,0	4º
PAULO R PAUL		11		1	1		1	1	1	0	0	0	*	0	1		7,5	5º
JOÃO CARLOS F BORGES	29,50	12	0	0	0	1	1	1		0	0	0	1	*		1	6,0	10º
DIJALMA BAPTISTA CAIAFA	37,50	13		0					1		0		0		*	1	6,0	9º
CLAUDIO ZALTMAN	25,25	14	0	1	0	0	1	1	0	0	0	1		0	0	*	4,5	12º

obs. Ricardo do Nascimento e Antônio C M Giudiceli tiveram a inscrição cancelada.

III - CEI - RJ - FASE SEMIFINAL

Memorial João Batista Cúrcio

Diretor: Romeu Ricupero

Rua Ministro de Godoy, 679 - Aptº 72

05015 - São Paulo - SP

GRUPO 01 - Simões 0,5 Reis - Reis 1 Miranda - Miranda 1 Dácio.

GRUPO 02 - Coelho 0 Lauro - Borges 0,5 Gutemberg.

GRUPO 03 - Amaury 1 Dutra - Dutra 1 Zélio.

GRUPO 04 - Lauro 0,5 Paul - Paul 0 Márcio - Carvalho 0,5 Lauro.

III - CEI - RS - FINAL

Diretor: Manoel Maria Cardoso Filho

Rua João Lira, 161/401

22430 - Rio de Janeiro - RJ

Irajá 1 Milton - Milton 1 Jeimann - José Jorge 0 Garmatz - Elomar 1 Garmatz - Lino 0 Milton - Telmo 0 Garmatz - José Jorge 0,5 Milton - Lino 0 Piccoli - Lino 0 Omélio - Lino 1 Irajá - Elomar 0 Lino - Lino 0 José Jorge - Gazola 0,5 Telmo - Telmo 1 Omélio - Elomar 0 Telmo - Piccoli 1 Telmo - Telmo 0 Éric - Holder-

baum 1 Telmo - Irajá 0,5 Telmo - Pulsy 1 Irajá - Piccoli 1 Garmatz - José Jorge 0 Piccoli - Piccoli 1 Jeimann - Piccoli 1 Elomar - Gazola 1 José Jorge - Irajá 0 Piccoli - Piccoli 1 Pulsy - Elomar 0,5 Pulsy - Pulsy 0 Omélio. - Ronaldo Bampi abandona.

II - CEI - SP - FASE FINAL

Diretor: Ruy Castro Monteiro da Silva

Rua Melchíades Picanço, 28

24210 - Rio de Janeiro - RJ

Início: 01.10.88

Término: em aberto

O campeão e o vice estarão automaticamente classificados para a próxima semifinal do Campeonato Brasileiro Individual.

Muzio 0,5 Falleiros - Sanchez 0 Somani - Falleiros 1 Montagna.

II - CEI - SP - FASE FINAL

Diretor: Manoel Maria Cardoso Filho

Rua João Lira, 161/401

22430 - Rio de Janeiro - RJ

GRUPO 01 - Wonsowsky 0 Faria - Wilson 0,5 Faria - Fratini 0 Faria - Luiz Alberto Pires abandona.

GRUPO 02 - Oliveira 1 Scaglia - Fratini 0 Oliveira - Oliveira 1 Mundstock - Scaglia 1 Fratini.

GRUPO 03 - Rezende 1 Wonsowsky. - Francisco Bonani Neto abandona.

GRUPO 04 - Ferreira 0 Bernardino - Aguiar 0 Toro - Ferreira 1 Aguiar - Ricupero 1 Aguiar - Ricupero 0,5 Bernardino.

GRUPO 05 - Punhague 0 Rezende - Van Eunen 0 Punhague - Ricupero 1 Punhague.

GRUPO 06 - Cano 0 Gil - Cano 0 William. - Francisco Bonani Neto abandona.

TORNEIOS DIVERSOS

II FEMININO

Diretor: Maurício S. F. Moreira
Rua Lutfalla Salim Achoa, 153
04017 - São Paulo - SP

Início: 15.03.89

Término: 15.09.90

GRUPO ÚNICO - Heloisa 1 Marta.

VII - JUV - FASE PRELIMINAR

Diretor: Marcelo Einhorn
Rua São Salvador, 38 - Aptº 704
22231 - Rio de Janeiro - RJ

GRUPO 01 - Clausio 1 Careta - Paulo da Tarso Careta (07), abandona.

GRUPO 02 - Retificação: Dayan 1 João Henrique.

GRUPO 03 - Roberto Gong Wei Tsai (05), abandona.

GRUPO 04 - Andrey Araraki Rodrigues, eliminado (Art. 23).

GRUPO 05 - Carlos Alberto O Flávio - Carlos Alberto O Paulo Henrique.

GRUPO 06 - Sílvia Shizuto Saito, eliminado (Art. 23).

GRUPO 07 - Alessandro C. M. Figueira, abandona.

GRUPO 08 - Amílcar O Tony - Luiz F. Soares (04), abandona.

I - VET - FASE PRELIMINAR

Diretor: João de Deus Carvalho
Rua Leopoldo, 136 - Aptº 102-A
20541 - Rio de Janeiro - RJ

Início: 15.03.89

Término: 15.09.91

Os dois primeiros colocados de cada Grupo passarão à Fase Final.

GRUPO 01 - Cataldi 1 Ribeiro - Mazzarolo 0 Maurício - Vandri 0 Ramiro - Mazzarolo 1 Ribeiro - Ramiro 1 Brasil - Ramiro 1 Wanuzzi - Ribeiro 0 Ramiro - Reginaldo 1 Vandri - Maurício 0,5 Reginaldo - Mazzarolo 1 Cataldi - Cataldi 0 Maurício - Cataldi 1 Vandri - Brasil 0 Cataldi - Cataldi 1 Mundstock - Félix 0 Wanuzzi - Mazzarolo 1 Ramiro - Brasil 0 Mazzarolo - Wanuzzi 0 Mazzarolo - Henrique 1 Vandri - Brasil 0 Henrique - Mundstock 0 Ramiro - Wanuzzi 1 Brasil - Brasil 0 Ribeiro.

GRUPO 02 - Bertolucci 1 Mundstock - Hélio 0 Dácio - Bertolucci 0,5 Hélio - Alberto 1 Hélio - Bertolucci 0 Gilberto - Gilberto 0 Mundstock - Gilberto 0 Dácio - Fábio 1 Bertolucci - Hélio 0 Fábio - Gilberto 0 Hélio - Alberto 0 Bertolucci.

GRUPO 03 - Ayrosa 0,5 Jarbas - Rubens 1 Metry - Homsi 1 Rubens - Rubens 1 Turini - Alexandre 1 Jarbas - Rubens 1 Jarbas - Jarbas 1 Bertolucci -

Metry 0 Homsi - Ayrosa 0 Rubens - Jarbas 0,5 Metry - Homsi 1 Jarbas - Turini 0 Giebel - Bertolucci 0 Alexandra - Bertolucci 0,5 Giebel - Alexandre 0,5 Rubens - Van Eunen 0 Rubens - Giebel 1 Rubens.

GRUPO 04 - Homsi 1 Alejandro - Penteado 0 Homsi - Penteado 1 Mitidieri - Homsi 1 Guércio - Hendrik 0 Penteado - Alejandro 1 Castro Silva - Guércio 0,5 Hendrik - Homsi 1 Mazzarolo - Castro Silva 1 Mitidieri - Homsi 1 Assumpção - Bernardo 1 Cordeiro - Castro Silva 0 Penteado - Victor 0 Homsi - Alejandro 1 Bernardo - Homsi 1 Hendrik - Victor 1 Castro Silva. - RETIFICAÇÃO do resultado Bernardo 1 Ayrton, publicado no número anterior: o correto é Bernardo 1 Mitidieri.

GRUPO 05 - Ruy 0 Otávio - Saback 1 Ruy - Maniscalco 0 Weyrich - Saback 0 Weyrich - Ruy 0,5 Buchele - José Brasil 0 Ruy - José Brasil 0 Weyrich - Otávio 0,5 Saback - Ricieri 1 Otávio - José Francisco Maniscalco, abandona.

GRUPO 06 - Francimar 1 Martinho - Francimar 1 Bruce - Henrique 0 Coltro - Francimar 0,5 Takatsu - Castro Silva 0 Francimar - Coltro 0 Martinho - Francimar 1 Henrique - Pádua 1 Castro Silva - Coltro 1 Castro Silva - Martinho 1 Koatz - Takatsu 0 Castro Silva - Bruce 1 Takatsu - Takatsu 1 Koatz.

GRUPO 07 - Ruy 0 Henrique - Suzuki 1 Ruy - Bertini 0 Ruy - Pedro Luiz 1 Henrique - Henrique 0 Gunter - Henrique 0 Suzuki - Ruy 0,5 Bruno - Bruno 0,5 Pedro Luiz - Gazolla 0 Suzuki - Bertolucci 1 Rikli - Bertolucci 0,5 Nunes - Bruno 0,5 Nunes - Ruy 0,5 Bertolucci - Rikli 0 Gunter - Ruy 0 Pedro Luiz - Nunes 1 Bertini - Gunter 0,5 Ruy - Bruno 1 Bertini - José Antônio Sanches, abandona.

GRUPO 08 - Maniscalco 0,5 Suzuki - Suzuki 0 Carvalho - Villares 1 Fragozo - Fragozo 0 Maniscalco - Suzuki 1 Manfred - Piras 0,5 Suzuki - Fragozo 0,5 Suzuki - Suzuki 0,5 Leonel - Manfred 0 Piras (Art. 23) - Piras 1 José Antônio (Art. 21) - Piras 1 Carvalho (Art. 23) - Izalino A. Souza e José Francisco Maniscalco, abandonam.

GRUPO 09 - Barbosa 1 Mamede - Lúcio 0 Cordani - Cordani 1 Alaor - Anchieta 0 Cordani - Alaor 1 Ubirajara - Cordani 1 Rikli - Alaor 0,5 Raymundo - Lúcio 0 Carvalho - Rikli 0 Raymundo - Raymundo 1 Lúcio - Alaor 1 Lúcio - Barbosa 1 Guimarães.

I - TBE - FASE PRELIMINAR

Diretor: Maurício S.F. Moreira

Rua Lutfalla Salim Achoa, 153

04017 - São Paulo - SP

GRUPO 01 - 1ª TAB. - Lisboa (JANIS LUSIS) 0 Bartkus (PEÃO ENVENENADO) - Ribeiro (PERDE TODAS) 1 Alessandro (CCE ITÁPOLIS) (Art. 21).

GRUPO 01 - 2ª TAB. - Teófilo (PERDE TODAS) 1 Segá (CX SANTOS) - Dácio (SUL FLUMINENSE) 0,5 Rodrigues (JANIS LUSIS) - Rodrigues (JANIS LUSIS) 1 Segá (CX SANTOS) (Art. 21).

GRUPO 01 - 3ª TAB. - Duarte (JANIS LUSIS) 0 Barbosa (SUL FLUMINENSE) - Duarte (JANIS LUSIS) 0,5 Heger (PEÃO ENVENENADO) - Figueiredo (CX SANTOS) 0 Torre (CCE ITÁPOLIS) - Amaral (THE KAPIVAROV'S) 0,5 Torre (CCE ITÁPOLIS) - Amaral (THE KAPIVAROV'S) 0,5 Heger (PEÃO ENVENENADO) - Torre (CCE ITÁPOLIS) 0 Heger (PEÃO ENVENENADO) (Art. 21).

GRUPO 02 - 3ª TAB. - Davis (BANESPA) 1 Halter (PINO) - Szobot (CX IGREJINHA) 1 Robertson (CAVALO DO REI) - Davis (BANESPA) 1 Robertson (CAVALO DO REI) - Szobot (CX IGREJINHA) 0,5 Davis (BANESPA) - Abandonos: Enori Carelli (BOBBY FISCHER) - Eliminado (Art. 23): Agostinho Halter (PINO).

GRUPO 01 - 1ª TAB. - Feijó (ATPN) 0,5 Silva (ALEX II) - J. Antônio (UNIBANCO) 0,5 Silva (ALEX II) - Cordani (MARCO PÓLO) 1 Tortoza (TORTO'S BASF) - Agnaldo (CHATURANGA) 1 Feijó (ATPN).

GRUPO 03 - 2ª TAB. - Costa Neto (MARCO PÓLO) 1 Mazzaro (UNIBANCO) - Henriksenleno (ALEX II) 1 Mazzaro (UNIBANCO) - Mazzaro (UNIBANCO) 0 Oliveira (ATPN).

GRUPO 03 - 3ª TAB. - Torre (CHATURANGA) 1 Abaeté (ATPN) - Tortoz. (TORTO'S BASF) 0 Abaeté (ATPN).

GRUPO 04 - 2ª TAB. - Synval (RIOMOSSORÓ) 0,5 Santos (ELASE I) - Alves (HENRIQUE MECKING) 0 Franzone (BAGUAL) - Takatsu (TIGRAN PETROSSIAN) 0,5 Santos (ELASE I) - Alves (HENRIQUE MECKING) 0,5 Synval (RIO MOSSORÓ).

GRUPO 04 - 3ª TAB. - Chrestani (ELASE I) 1 Pádua (TIGRAN PETROSSIAN).

GRUPO 05 - 1ª TAB. - Alvarenga (URUPÊS) 0,5 Rikli (C. RIOSULENSE). Abandonos: Oscar Rikli (C. RIOSULENSE). Hamis (SÃO LÉO) 1 Silva (OS 3 MOSQUETEIROS).

GRUPO 05 - 2ª TAB. - Abandonos: Alexandre Cavalheiro (C. RIOSULENSE).

GRUPO 05 - 3ª TAB. - Penna (URUPÊS) 1 Godoy (OS 3 MOSQUETEIROS) - Penna (URUPÊS) 1 Fiuza (SÃO LÉO) - Abandonos: Valdir Roper Júnior (C. RIOSULENSE).

GRUPO 06 - 1ª TAB. - Emir (ITAUNA) 0,5 Bacic (GUATAMBU) - Bacic (GUATAMBU) 0,5 Carbonaro (COROADOS TC) - Calderaro (POLE POSITION) 0 Emir (ITAUNA) (Decisão da Comissão de Recursos).

GRUPO 06 - 2ª TAB. - Wagner (POLE POSITION) 0 Cleber (CANTO DO RIO FC) - Ramiro (ITAUNA) 0,5 Wagner (POLE POSITION) - Cleber (CANTO DO RIO FC) 1 Borgmann (RIOGRANDESE).

GRUPO 06 - 3ª TAB. - Tosta (POLE POSITION) 1 Predebon (RIOGRANDENSE) - Abandono: Antônio Ghigonetto (GUATAMBU).

GRUPO 07 - 2ª TAB. - Wonsowski (CHESS-SHOW) 0 Nobre (AABB RIO) - Nascimento (TUIUIU) 1 Chituzzi (HIDROSERVICE).

GRUPO 07 - 3ª TAB. - Pereira (HIDROSERVICE) 1 Falconi (TUIUIU).

GRUPO 08 - 1ª TAB. - Castro (CHAMORRO) 0 Celso (CRC).

GRUPO 08 - 3ª TAB. - Thomazin (GERAÇÕES DE ITÁPOLIS) 1 Tereza (IX DE OUTUBRO).

GRUPO 09 - 2ª TAB. - Fontes (ALEX I) 0 Eguia (TORRE DE BORRACHA).

GRUPO 09 - 3ª TAB. - Nagel (CX INADAL) 0 Lidérico (TORRE DE BORRACHA).

GRUPO 10 - 1ª TAB. - Adelino (TUBARÃO) 1 Ribeiro (ITAIPU) - Fabiano (AABB - ITABAIANINHA) 0 Adelino (TUBARÃO).

GRUPO 10 - 2ª TAB. - Baptista (PAPARÉIA) 1 Araújo (CARAJÁS).

GRUPO 10 - 3ª TAB. - Salvi (PEÕES NA SÉTIMA) 0 Edes (PAPARÉIA) - Silva (TUBARÃO) 1 Edes (PAPARÉIA) - Gabriel (MARANHÃO) 0,5 Silva (TUBARÃO) - Carvalho (AABB - ITABAIANINHA) 0 Silva (TUBARÃO) - Carvalho (AABB - ITABAIANINHA) 0 Gabriel (MARANHÃO).

GRUPO 11 - 1ª TAB. - Einhom (MMM) 0,5 Plínio (DA AMIZADE).

GRUPO 11 - 2ª TAB. - Segala (PAMPA) 1 Costa (CARAPANÃ).

GRUPO 11 - 3ª TAB. - Abandono: Sérgio Lúcio Maria (DA AMIZADE).

GRUPO 12 - 1ª TAB. - Magalhães (TRÊS PONTAS) 1 Kover (TRÊS B) - Kover (TRÊS B) 0 Kogut (ALEX 5).

GRUPO 12 - 2ª TAB. - Agostinho (CX PETRÓPOLIS) 1 Brito (TERRAL) - Donizetti (PAULO DE FÁRIA) 0,5 Agostinho (CX PETRÓPOLIS) - Bellboni (TRÊS B) 1 Breyner (TRÊS PONTAS) - Breyner (TRÊS PONTAS) 0 Pires (ALEX 5) - Breyner (TRÊS PONTAS) 0 Hubert (CONSÓRCIO ARAUCÁRIA) - Pires (ALEX 5) 1 Bellboni (TRÊS B).

GRUPO 12 - 3ª TAB. - Bráulio (CX PETRÓPOLIS) 1 Amor (PAULO DE FÁRIA).

GRUPO 13 - 2ª TAB. - Aranega (PRESIDENTE PRUDENTE) 0 Nascimento (CXA I).

GRUPO 13 - 3ª TAB. - Barbosa (CXA I) 1 Saikawa (CAPÃO BONITO).

JOGOS TERMINADOS

GRUPO 01 - THE KAPIVAROV'S 1,5 x CCE ITÁPOLIS 1,5 - PERDE TODAS 2,5 x CX SANTOS 0,5 - JANIS LUSIS 3,0 x CX SANTOS 0,0 - JANIS LUSIS 1,5 x PEÃO ENVENENADO 1,5 - PERDE TODAS 2,5 x CCE ITÁPOLIS 0,5.

GRUPO 02 - PINO 2,0 x BOBBY FISCHER 1,0 - SUL AMÉRICA 2,0 x BOBBY FISCHER 1,0 - BANESPA 3,0 x BOBBY FISCHER 0,0 - BANESPA 3,0 x PINO 0,0 - CX IGREJINHA 3,0 x PINO 0,0 - SUL AMÉRICA 2,0 x PINO 1,0.

GRUPO 03 - MARCO PÓLO 3,0 x TORTO'S BASF 0,0 - ALEX II 1,5 x UNIBANCO 1,5 - CHATURANGA 2,0 x ATPN 1,0.

GRUPO 04 - BAGUAL 3,0 x HENRIQUE MECKING 0,0 - ELASE I 2,5 x TIGRAN PETROSSIAN 0,5 - RIO MOSSORÓ 2,5 x HENRIQUE MECKING 0,5.

GRUPO 05 - URUPÊS 3,0 x OS 3 MOSQUETEIROS 0,0 - URUPÊS 2,0 x C. RIOSULENSE 1,0 - BA-100 2,5 x C. RIOSULENSE 0,5 - OS 3 MOSQUETEIROS 2,0 x C. RIOSULENSE 1,0 - SÃO LÉO 3,0 x C. RIOSULENSE 0,0.

GRUPO 06 - RIOGRANDENSE 2,0 x GUATAMBU 1,0 - CANTO DO RIO FC 2,0 x GUATAMBU 1,0 - ITAUNA 2,5 x GUATAMBU 0,5 - COROADOS TC 2,5 x GUATAMBU 0,5.

GRUPO 08 - CRC 3,0 x CHAMORRO 0,0.

GRUPO 09 - TORRE DE BORRACHA 3,0 x ALEX I 0,0.

GRUPO 10 - PAPARÉIA 3,0 x PEÕES NA SÉTIMA 0,0 - TUBARÃO 3,0 x ITAIPU 0,0.

GRUPO 11 - PAMPA 2,0 x DA AMIZADE 1,0 - SEVILHA 2,0 x DA AMIZADE 1,0 - MMM 2,5 x DA AMIZADE 0,5.

GRUPO 12 - CONSÓRCIO ARAUCÁRIA 3,0 x TRÊS PONTAS 0,0 - CX DE PETRÓPOLIS 1,5 x PAULO DE FÁRIA 1,5.

GRUPO 13 - PRESIDENTE PRUDENTE 1,5 x CXA I 1,5.

TORNEIOS TEMÁTICOS

Diretor: Ademilson de Souza
Rua Prof. Álvaro Ortiz, 85
12080 - Taubaté - SP

SÉRIES TT e ST

TT/02 - GRUPO 01 - Abdias 1 Walter.

TT/05 - GRUPO 02 - Wellington Mendes Lobato e Cláudio José Junqueira Parreira, inscrições canceladas.

TT/07 - GRUPO 02 - Wellington Mendes Lobato, inscrição cancelada.

ST/02 - FINAL - Sanchez 1 Mobaier - Sanchez 1 Jair.

GRUPOS FORMADOS

TT/01 - GRUPO 02 - José Gilberto Meireles - Luiz Otávio Fontenelle Gonçalves - Reynaldo Magalhães Soares - Gilson Gonçalves - Edmundo Zuchowski Filho - Dirceu Cleto Júnior - Bruno Vonibaldo Peiter.

TT/03 - GRUPO 02 - Alcindo Luz Bastos da Silva Filho - Marcos Inácio Mendes - Cleando Cortez Gomes Filho - Erasmo de Castro Leite Júnior - Paulo Ferraz Marques - Dirceu Cleto Júnior - Bruno Vonibaldo Peiter.

TT/05 - GRUPO 02 - Dayan Kuhn Deste - Victor de Pádua Pereira - Wellington Mendes Lobato - Alexandre Leitão Vieira - Márcio Barbosa de Oliveira - Cláudio José Junqueira Parreira - Dirceu Cleto Júnior.

TT/05 - GRUPO 03 - Bruno Vonibaldo Peiter - Reginaldo José Rossetti - Márcio Luiz David - Pedro Carmona Aguiar - Rubens Barreto da Silva - Pedro Alufzio de Abreu Lobo - Laudelino Joaquim Santana Filho.

TT/06 - GRUPO 01 - Amor Serafim Júnior - Jeferson Luiz Martins - Marcos Antônio Natal Gomes - Wilson Lopes Viêites Filho - Bruno Vonibaldo Peiter - Marcos Aparecido Tudela - Reginaldo José Rossetti.

TT/07 - GRUPO 02 - Wellington Mendes Lobato - Marcos Hélio de Almeida - Cleando Cortez Gomes Filho - Paulo Ferraz Marques - Edmundo Zuchowski Filho - Bruno Vonibaldo Peiter - Glaucio Luciano Belliboni.

TT/08 - GRUPO 03 - Lourival Luiz Lamarca - Alexandre Leitão Vieira - Márcio Barbosa de Oliveira - Luiz Antônio Antunes Machado - Mauro Santiago de Abreu - José Leite de Mesquita - Dirceu Cleto Júnior.

TT/08 - GRUPO 04 - José Luiz Paravato - Paulo César Miranda Machado - Roberto Silva Lessa Feitosa - Aroldo Teixeira de Almeida - Aldimir Aristides Guilhem - Jaldemar Rodrigues de Souza - Ademilson de Souza.

TT/09 - GRUPO 01 - Antônio Pádua Pinto Neto - Jeferson Luiz Martins - Marcos Antônio Natal Gomes - Edmundo Zuchowski Filho - Alexandre Meyr - Marcos Aparecido Tudela - Cássio de Luna Freire.

TT/10 - GRUPO 03 - Marcos Hélio de Almeida - Edmundo Zuchowski Filho - Márcio Barbosa de Oliveira - Edson Nogueira Duarte - Romualdo Luiz Portela de Oliveira - Dirceu Cleto Júnior - Givanildo José de Almeida.

COLABORANDO COM O CXEB

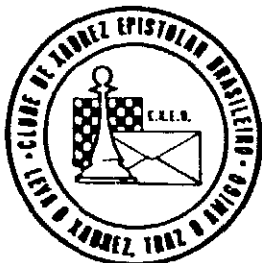

Se Você dispõe de um pequeno tempo livre e deseja colaborar com a administração do CXEB, escreva – ainda hoje – ao nosso presidente **Ubirajara de Oliveira Barroso** (Caixa Postal 317 – Salvador - BA – 40001).

TORNEIOS DE CLASSIFICAÇÃO

Com a entrada em vigor do novo REGULAMENTO DE JOGOS, teremos durante uma determinada fase, a convivência de torneios disputados sob as duas versões do Regulamento. Os torneios regidos pelo novo Regulamento terão as suas siglas padronizadas com destaque para o número do grupo que terá sempre 04 atletas. Exemplos: TC/S-0001 - TC/E-0112 - TC/I-0495 e TC/N-0246. Para estes certames a definição de categoria observará o artigo 13 do novo Regulamento de jogos.

CATEGORIA SUPERIOR - TC - S ACESSO À CATEGORIA ESPECIAL - TE CATEGORIA ESPECIAL - TC - E

TC/S - 0001 - Alvim 1 Ronaldo.
TE - 108 - Jair 0,5 Alves - Gutemberg 0,5
Jair - Jorge 0 Ayrosa - Ayrosa 0,5 Alves.
TE - 109 - Rubens 1 Pauli - Felipe 0,5 Pauli -
Pauli 1 André - André 1 Valdir - Felipe 0,5 André. **Re-
tificação** - Carvalho 0 André.
TE - 110 - Felipe 0 Abdias.
TC/E - 0113 - Ênio 1 Marcos (2º ET) - Ênio
0,5 Josino - F. Costa 1 Willy.
TC/E - 0114 - Célio 0 Mendes (2º ET) - Willy
0 Abreu.
TC/E - 0115 - Borges 1 M. Vinicius - Cipolli
0,5 Borges - Luciano 0 Abreu - Romeu 1 Luciano -
Abreu 0,5 M. Vinicius.
TC/E - 0117 - Prado 1 Pulsy - Pulsy 1 Er-
nesto - Abreu 0,5 Costa

Diretor: Soultiro Futida
Rua Coronel Quirino, 910 - Aptº 44
13023 - Campinas - SP

TC/E - 0118 - Rolim 1 Prado. **Eliminado** -
Laudemir Carbonera (Artigo 23).
TC/E - 0119 - F. Arruda 0,5 Ernesto - F. Ar-
ruda 1 Jorge - F. Garrido 1 Ernesto. **Eliminado** -
Laudemir Carbonera (Artigo 23).
TC/E - 0120 - Machado 0 Rolim - Mendes
0,5 Alcindo.
TC/E - 0121 - Vitor 1 Gonçalves.
TC/E - 0122 - Bertrand 1 Machado.
TC/E - 0123 - Gonçalves 0 Bandeira - Ni-
colau 1 Oliveira.
TC/E - 0124 - Antônio Ribeiro Júnior aban-
donou.
TC/E - 0126 - Cássio 1 Aroldo.
TC/E - 0128 - Inscrição cancelada - João
Xavier de França Filho.

GRUPOS FORMADOS

TC/E - 0133 - Ivan Marques da Silva - Luiz Francisco S. Barbosa - Joviniano Martins de Oliveira Júnior
- Paulo Gustavo Oliveira da Silveira - José Carlos Marchevski - Fernando Machado Costa - Alfredo Carlos S.
Dutra Neto.
TC/E - 0134 - Estevão Tavares Neto - Ivan Marques da Silva - Laudelino Joaquim Santana Filho -
Carlos Augusto Pereira Terra - José Roberto de Oliveira - Hil do Carmo Sampaio - Amor Serafim Júnior.

TC - I PRIMEIRA CATEGORIA

Diretor: Paulo Ricardo M. de Faria
Rua Major Sertório, 577/71
01222 - São Paulo - SP

TC I - 356 - Liderico 1 Lima.
TC I - 357 - Baptista 0,5 Rodrigues.
TC I - 0358 - Davtian 1 Freitas - Freitas 0,5
Penna.

TC - I GRUPOS 356 a 390

TC I - 0359 - Beisiegel 0,5 Dias Júnior.
TC I - 0360 - Zeituni 0 Coelho.
TC I - 0361 - Beisiegel 0 Coelho - Vicky 1
Coelho - Cordeiro 1 Beisiegel.

TC I - 0362 - Esteves 0,5 Frutuoso - De Ângelo 0,5 Baptista - Frutuoso 1 Casarin.

TC I - 0363 - Soares 0 Weyrich.

TC I - 0364 - Coelho 1 Resende.

TC I - 0366 - Nicolau 0,5 Buiate - Barbosa 1 Tannus.

TC I - 0368 - Rizzardi 0 Borges - Rizzardi 0 Maronese - Maronese 0 Aloisio.

TC I - 0370 - Lagrotti 1 Brito - Brenha 1 Lagrotti.

TC I - 0373 - Tudella 0,5 Valmari - Antônio José Dal Moro e Sérgio L. L. Castro, abandonam o Grupo.

TC I - 0374 - Atanes 0 Soares - Esteves 0 Dillemburg.

TC I - 0375 - Esteves 1 Arthur - Freitas 0 Esteves.

TC I - 0376 - Pinheiro 0 Noronha (Artigo 23)

- Mauro Gonçalves Pinheiro, abandona o Grupo.

TC I - 0377 - Marcelo 0 Brenha - Dantas 0 Marcelo - Dantas 0 Urquiza - Leal 1 Mincato - André Luiz Dantas, abandona o Grupo.

TC I - 0378 - Paiva 0,5 Joaquim - Brito 0 Cléber - Neris 0 Cléber - Paiva 0 Cléber.

TC I - 0379 - Júnior 0 Portella - Bastos 1 Marcelo.

TC I - 0380 - Édina 1 Fernandes - Neris 1 Fernandes - Rouanet 0,5 Neris - Fernandes 0 Rouanet - Paiva 0 Rouanet - Monteiro 1 Mesquita - Neris 0 Monteiro - Neris 0 Mesquita.

TC I - 0381 - Mesquita 0 Moraes.

TC I - 0382 - Pasqualino 0,5 Athos - Trindade 1 Rolim.

TC I - 0384 - Pasqualino 1 Milton.

TC I - 0386 - Mário 0 Montes - Mário 1 Atanes.

TC - I - 0360	Nº	1	2	3	4	5	6	7	Pts	CLAS
LAURO R B BORGES	1	0	1	1	1	1	1	1	6,0	1º
MAURICIO M PRADO	2	0	0	1	0	1	1	1	4,5	2º
MILTON WEYRICH	3	0	0	0	1	1	1	1	4,0	3º
JOAO LOPES COELHO	4	0	0	0	0	1	1	1	3,5	4º
CARLOS A ZEITONI	5	0	0	0	0	0	1	1	2,0	5º
YAGNER E VELHO	6	0	0	0	0	0	0	1	1,0	6º
ANTONIO GARCIA FR	7	0	0	0	0	0	0	0	0,0	7º

TC - I - 0364	Nº	1	2	3	4	5	6	7	Pts	CLAS
JOAO LOPES COELHO	1	0	0	1	1	1	1	1	4,5	1º
TELMO G MAYER	2	0	0	1	1	1	1	1	4,5	1º
FLAVIO C RESENDE	3	0	0	0	1	1	1	1	3,0	3º
PEDRO DE LIMA NETO	4	0	0	0	0	1	1	1	2,0	4º
GILSON R M PEREIRA	5	0	0	0	0	0	1	1	1,0	5º
EDSON A B AMATO	6	0	0	0	0	0	0	1	0,0	6º
RUY R SALAVERRY	7	0	0	0	0	0	0	0	0,0	7º

TC - I - 0361	Nº	1	2	3	4	5	6	7	Pts	CLAS
JORGE A V PEREIRA	1	0	0	1	1	1	1	1	5,0	1º
PAULO CORDEIRO	2	0	0	0	1	1	1	1	4,5	2º
MARCOS SALLES MAYARRO	3	0	1	0	0	1	1	1	4,0	3º
VITOR A D VICKY	4	0	0	1	0	1	1	1	4,0	4º
JOAO LOPES COELHO	5	0	0	0	0	0	1	1	2,5	5º
CELSO R BEISIEGEL	6	0	0	0	0	0	0	1	1,0	6º
ANTONIO C G SOUZA	7	0	0	0	0	0	0	0	0,0	7º

TC - I - 0365	Nº	1	2	3	4	5	6	7	Pts	CLAS
RUY H STANKIEWICZ	1	0	0	1	1	1	1	1	5,5	1º
OSVALDO M QUEIROZ FR	2	0	0	0	1	1	1	1	5,0	2º
JOSE A P ANJOS	3	0	0	0	1	1	1	1	4,5	3º
SERGIO A S GOMES	4	0	0	0	0	1	1	1	3,0	4º
LUIZ C B DA SILVA	5	0	0	0	0	0	1	1	2,0	5º
RUY R SALAVERRY	6	0	0	0	0	0	0	1	1,0	6º
ALEXANDRE T TAVARES	7	0	0	0	0	0	0	0	0,0	7º

TC - II SEGUNDA CATEGORIA

Diretor: Aulísio Alves

Rua Camé, 682

03121 - São Paulo - SP

GRUPOS 366 a 396

TC - II - 382	Nº	1	2	3	4	5	6	7	Pts	CLAS
MAUBEN MACIEL	1	0	1	0	0	0	0	0	1,0	6º
MARCELO SAAD	2	0	0	0	0	0	0	0	0,0	7º
EMANUEL P QUEIROZ	3	1	1	0	0	0	0	0	2,0	1º
IEA MARTINS F BUENO	4	1	1	0	0	0	0	0	2,0	1º
BRUNO VOLPE MACIEL	5	1	1	0	0	0	0	0	2,0	1º
REYNALDO P CASTELLON	6	1	1	0	0	0	0	0	2,0	1º
MARCO A. DE OLIVEIRA	7	1	1	0	0	0	0	0	2,0	1º

TC - II - 386	Nº	1	2	3	4	5	6	7	Pts	CLAS
CARLOS EDUARDO A LIRA	1	0	1	0	1	1	1	1	4,5	1º
DECIO W PRIEBE	2	0	0	0	1	0	1	0	2,0	3º
TRAJANO S CAMARGO	3	0	0	0	0	0	0	0	0,0	7º
MARCUS BRAYO ALVES	4	0	0	0	0	0	0	0	0,0	6º
MARCO ANTONIO GONCALVES	5	0	1	0	1	0	0	0	2,0	3º
SERGIO DE MELO E SOUZA	6	0	0	0	1	1	0	0	2,0	3º
DARLEY DONIZETTI SILVA	7	0	1	0	1	1	1	1	4,5	1º

085: nenhum jogador promovido.

TC - II - 387	Nº	1	2	3	4	5	6	7	Pts	CLAS
JORGE H S GUILHEM	1	1	1	1	1	1	1	1	5,0	18
CARLOS A V SEGATO	2	0	1	1	1	0	1	1	4,0	38
LUIZ HENRIQUE SANCHES	3	0	1	1	1	1	1	1	4,0	38
CARLOS A A QUARESMA	4	0	0	0	1	0	1	1	2,0	58
FABIO ROSA DOS SANTOS	5	0	0	0	0	0	1	1	1,0	68
CARLOS A H KERBER	6	1	1	1	1	1	1	1	5,0	18
FERNANDO AFONSO SILVA	7	0	0	0	0	0	0	0	0,0	78

TC - II - 388	Nº	1	2	3	4	5	6	7	Pts	CLAS
DIREU L DE MATOS	1	1	0	0	1	0	0	0	1,0	68
JOSE R DE OLIVEIRA	2	1	1	1	1	1	1	1	5,0	18
VANDERLEI O FERNANDES	3	1	0	1	1	1	1	1	4,0	38
CARLOS ALBERTO JANSON	4	0	0	0	0	0	0	0	0,0	78
PAULO NELSON F NEVES	5	1	1	1	1	1	1	1	5,0	18
MARCIO DE GIACOMETTI	6	1	1	1	0	1	1	1	4,0	38
SEBASTIAO M CORREA	7	1	0	0	1	0	0	0	2,0	58

TC - II - 391	Nº	1	2	3	4	5	6	7	Pts	CLAS
CARLOS A A QUARESMA	1	1	1	0	0	0	1	1	2,5	48
PAULO NELSON T NEVES	2	0	0	0	0	0	1	1	2,0	58
SILLA STAGNI	3	1	1	0	1	1	1	1	4,5	38
ULISSES E TONOLLI	4	1	1	1	0	0	1	1	5,0	28
ALCIO M S FIGUEIREDO	5	1	1	1	1	1	1	1	5,5	18
MARCO A GONÇALVES	6	0	0	0	0	0	1	1	1,5	68
MARIA B C MALUF	7	0	0	0	0	0	0	0	0,0	78

TC - II - 393	Nº	1	2	3	4	5	6	7	Pts	CLAS
CLAUDIO V SILVA	1	1	0	1	0	0	0	0	1,0	68
CARLOS A A QUARESMA	2	1	1	1	0	0	0	0	2,0	58
GETULIO F SOUZA	3	0	0	0	0	0	0	0	0,0	78
ULISSES ERNANI TONOLLI	4	1	1	1	1	1	1	1	5,5	18
ALESSANDRO BATIZELLI	5	1	1	1	0	1	1	0	4,0	38
HILDEFONSO LISBOA NR	6	1	1	1	0	0	1	1	4,0	38
JOSE VESCOVI JUNIOR	7	1	1	1	1	1	0	0	4,5	28

Diretor: José Luiz Paravato
Rua Pedro de Carvalho, 439 - Aptº 1301
20721 - Rio de Janeiro - RJ

GRUPOS 511 a 530

GRUPO 0511 - Aranega 1 Frisina - Meyer
 Pres 0 Carvalho.

GRUPO 0513 - Sandoval 1 Paiva - Sandoval
 0 Silva - Oliveira 1 Sandoval.

GRUPO 0514 - Berdaky 0 Borges - Borges 1
 Sanches - Pereira 0 Borges.

GRUPO 0515 - Antônio Cavalheiro abandonado.

GRUPO 0516 - Evangelista 0 Ribas - Mendes 0 Cavalcanti.

GRUPO 0517 - Abreu 1 Nogueira - Soares
 0,5 Abreu - Abreu 1 Faria - Consuli 1 Gasparino.

GRUPO 0518 - Muniz 0 Lima - Reznik 0
 Muniz - Tsai 1 Garcia.

GRUPO 0520 - Silva 0 Büchele.

GRUPO 0521 - Fier 1 Santos - Tudela 0,5
 Gilson.

GRUPO 0523 - Lima 0 Baena - Brito 0,5
 Baena.

GRUPO 0524 - Andrade 0 Bonotto.

GRUPO 0525 - Grimaldi 1 Brito - Faria 0
 Machado.

GRUPO 0526 - Correia 0 Moura - Correia 1
 Niero - Andrade 0 Correia - Correia 0 Fenner -
 Fenner 1 Moura - Andrade 1 Santos.

GRUPO 0529 - Souza 1 Abreu - Souza 1
 Gaspar.

GRUPO 0530 - Mendes 0 Domingues - Teles 1
 Mendes - Helves Humberto Domingues, anulado o cancelamento de inscrição.

TC - III TERCEIRA CATEGORIA

Diretor: Alair Franco Martins
Rua Bassin Nagib Trabulsi, 43 - Aptº 1003
11030 - Santos - SP

GRUPOS 0248 a 0280

GRUPO 0248 - Rocha 1 Gonçalves (Art. 15).

GRUPO 0253 - Madureira 1 Farias - Daltro 1
 Sérgio.

GRUPO 0255 - Bampi 0,5 Oliveira.

GRUPO 0256 - Uilde 1 Castro - Castro 0,5
 Valdir.

GRUPO 0257 - Motta 1 Coelho.

GRUPO 0259 - Valmor 1 Hudson.

GRUPO 0260 - Marcos 0 Sônia - Grupo encerrado.

GRUPO 0261 - Valdir 1 Careta.

GRUPO 0262 - Flávio 1 Aldemir.

GRUPO 0263 - Baldi 0 Ivan (Art. 23) - Flávio 1 Baldi (Art. 15) - Baldi 0 Masson (Art. 15) - Martinez 1 Jacson (Art. 15).

GRUPO 0264 - Flávio 0,5 Towkan.

GRUPO 0266 - Furrier 1 Norivaldo.

GRUPO 0267 - Domênico 0 Da Rosa (Art. 15) - Domênico 0 Afonso (Art. 15).

GRUPO 0268 - Pascoal Fusinato, abandona.

GRUPO 0269 - Barreto 1 Machado.

GRUPO 0270 - Edmo 1 Mello.

GRUPO 0271 - Almeida 0 Elvis - Elvis 1 Lobato.

GRUPO 0272 - Campos 1 Nilton.

GRUPO 0274 - Rizzo 1 Belisário - Rogério 0 Rizzo (Art. 15) - Belisário A. Soares de Souza, abandona.

GRUPO 0275 - Elizabeth 1 Wyatt.

GRUPO 0276 - Clotilde Palácios M. Camo-na, eliminada.

GRUPO 0277 - Antônio Digenal Souza, eliminado.

GRUPO 0278 - Gutierrez 1 Assumpção.

GRUPO 0280 - Deoclides Crespim Corrêa Filho, abandona. - Carlos Henrique C. Torres, inscrição cancelada.

TC - III - 0260	Nº	1	2	3	4	5	6	7	Pts	CLAS
ROBERTO HEYDER	1	1	1	0	0	0	0	1	2,0	5º
NELSON SALVO	2	0	0	0	0	0	0	1	1,0	5º
WALTER DA SILVA	3	1	1	1	1	1	1	1	6,0	1º
SERGIO F. GODOY	4	1	1	0	0	0	0	1	3,0	4º
MARCOS A. PINTO	5	1	1	0	1	0	0	1	4,0	3º
SONIA C. R. ANDRADE	6	1	1	0	1	1	1	1	5,0	2º
GENIVAL V. FRANÇA FR	7	0	0	0	0	0	0	0	0,0	7º

Diretor: Vanderlei de Oliveira Fernandes
Caixa Postal nº 142
68447 - Nova Barcarena - PA

GRUPOS 0281 a ...

GRUPO 0281 - Jeremias Souza Miranda, eliminado (Art. 23).

GRUPO 0284 - Falecimento - Wilson Eckel.

GRUPO 0285 - Eugênio 0 Henri - Eugênio 0 Luiz.

GRUPO 0286 - Francisco L. Serra Azul e Lauro Santiago Vargas, eliminados (art. 23).

GRUPOS FORMADOS

GRUPO 0289 - Oswaldo Cabral Franco, Giorgio Frederico Pegorá da Silva, Rubens Hardt, João Durço, Artur Wilhelm, Richard Mitsuo Fuzishawa, Fernando A.M. Camargo.

GRUPO 0290 - Richard Mitsuo Fuzishawa, Gerson Peres Batista, José Maria de Melo Coelho, Luiz Adalberto Feitosa, José Roberto Camargo, Olavo Pacheco de Souza Sobrinho, Clóvis Nobuyuki Tanaka.



A PÉROLA

(Tradução do artigo de Lincoln R. Miazlegui Casas, da JAQUE nº 273, de Nov/89).

Os estudos de Richard Reti são um repertório perpétuo de satisfações estéticas. Tinha o grande mestre checo um domínio total dos recursos táticos do jogo, e uma capacidade de raciocínio absolutamente extraordinários. Ademais, possuía ainda, em alto grau, uma espécie de toque mágico, um "feeling" com a beleza que o converte no maior poeta que o xadrez já conheceu. Vai como amostra esta autêntica pérola, que brilha como uma gota irisada sobre o verde de uma rosa em uma manhã radiante. Na mãos de bruxo de Reti o impossível se faz verossímil e o fantástico se revela, de pronto, contundentemente lógico.

Richard Reti, 1928

Em uma partida normal, as brancas, com toda probabilidade, teriam renunciado a toda idéia de vitória e teriam tentado, de imediato, buscar uma forma de empatar; a solitária dama parece muito pouco efetiva para solucionar os graves problemas de seu rei, ameaçado de mate com B4R e T1TR. Mas Reti demonstra que, precisamente, a embaraçosa situação do rei branco é uma arma formidável de vitória. A primeira jogada é uma filigrana impossível de se acreditar se não se tenha vislumbrado a solução toda, construída sobre um finíssimo equilíbrio de tempos com o zugzwang como coluna vertebral.

1. R6T!!

Aparentemente, um grosso erro; o rei não ganha casas de escape, e não se evita a terrível ameaça 1... B4R; como contestarão as brancas esse golpe?

1. ... B4R

Depois de 2. R5T, se o rei branco escapa, a dama deve impor sua força. As pretas parecem forçadas a jogar um movimento ganhador.

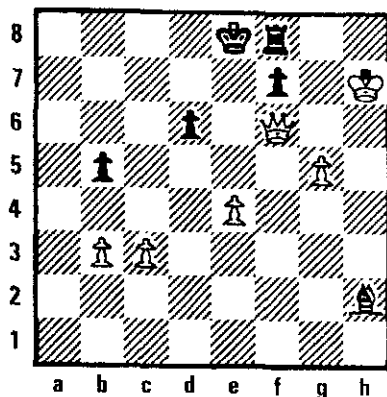

2. R7C!!

Em o país das maravilhas (*), que dúvida cabe? Esta auto-cravada é um prodígio de imaginação e originalidade. Se agora 2. ... BxD+ 3.PxB, e as pretas perdem por zugzwang. Claro que se fora jogado 1.R7C B4R seriam as brancas que estariam em zug.

Todavia a coisa ainda não está clara; o recurso tático das brancas lhes forçaram a renunciar a idéia de retirar seu rei da zona de perigo, e as pretas não estão forçadas a tomar a dama envenenada. Assim, jogam...

2. ... B7T

Agora o problema – que consiste na obrigação de jogar – volta a ser das brancas. Se a dama se retira, o bispo retorna triunfante à sua casa 4R e dá xeque, que as brancas devem cobrir com sua dama para evitar o mate; a partida seria empatada. Se 3.R6T B4R só se repetiria a posição. Por outro lado, os movimentos de peão parecem inadequados: 3.P6C B4R ganhando claramente, e 3.P4B PxB 4.PxB B4R! e são as brancas que estão em zug: 5.P5B BxD+ 6.PxA PxB ga-

nhando. Qualquer um deduziria, depois destas análises, que as brancas apenas alcançam o empate; mas Reti não é qualquer um.

3.P4B!

Cada golpe branco é difícil e profundo, de modo que a inflação de pontos de exclamação é inevitável. A jogada do texto parece suicídio, e é todavia um golpe ganhador.

3. ... PXP

Claramente forçado.

4. P5R!!

Claramente forçado.

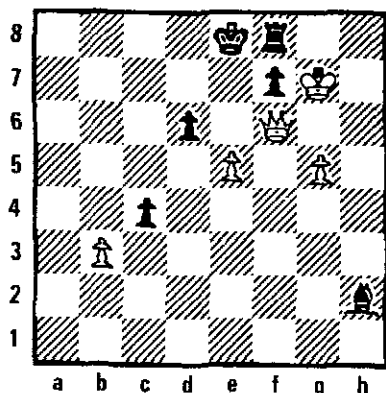

Que é isto? Ficaram loucas as brancas? Não. Simplesmente fizeram possível

o impossível. Agora são as pretas que jogam, e o zugzwang volta a fazer sentir sua presença soberana.

Se 4. ... PBxP 5.PRxP e mate; o ponto de apoio do bispo desapareceu. Se 4. ... PDxP 5.D6A+ R2R 6.D5B+ ganhando. Assim, as pretas não têm outra opção que não seja voltar a cravar a dama:

4. ... BxP 5. PCxP

E agora, outra vez, as pretas se vêm na desagradável situação de ter de jogar! 5. ... B7T já não serve, pois 6. P5BD! ganha imediatamente; não há mais remédio a não ser tomar a dama:

5. ... BxD+ 6.PxB T1TR

Um último recurso, que tampouco adiantará.

7.RxT R2D 8.R8C!

O exato. 8.R7C? conduziria à derrota das brancas por zug; com a jogada do texto a situação se inverte.

8. ... R3R 9.R7C e ganham

De fato uma pérola.

(*) "En el país de las maravilhas" é o nome da seção de autoria de Lincoln R. M. Casas, diretor técnico da Revista Jaque.

PROBLEMAS 22

III TORNEIO ABERTO DE SOLUÇÕES

LANÇAMENTO

III TAS / 1990

Diretor: Gerd Glebel

Caixa Postal nº 169

89290 - São Bento do Sul - SC

Autor do Problema:

Victor Adamowski

(Maringá, Paraná)

Inédito - 1989

≠ 2 (Mate em dois)

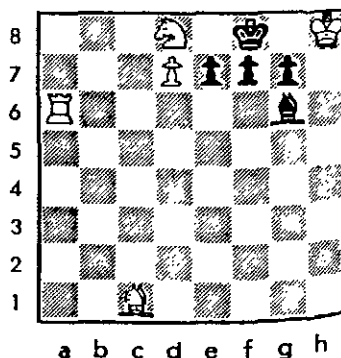

A apresentação deste problema dá início a este evento, cuja **inscrição é livre e aberta** a todos os interessados (sócios do CXEB, em destaque, e a "não sócios"), bastando enviar a **solução** envolvendo o **Lance "chave"** e as **variantes principais**, ao endereço do Diretor desta Seção, acompanhado de um **Cheque Nominal** no valor equivalente ao de 1,5 BTN (plena, do mês) para cobertura de despesas de remessa do **Programa da Prova**, o qual abrangerá 6 (seis) questões no total, e que será remetido em uma só folha, acompanhado pelos detalhes respectivos. O **prazo para remessa da resposta**, junto com o valor da inscrição, é de **30 (trinta) dias** contados da data de expedição postal (carimbo) deste Periódico. **PONTUAÇÃO:** Lance "chave" 2 (dois) pontos; cada variante exata 1 (hum) ponto (atenção: linhas secundárias, sem significado, não pontuam). Todos os que enviarem esta solução para o "Lançamento" em transcrição correta, e que obtiverem o maior número de pontos, concorrerão a um brinde enxadrístico (literatura, oferta desta Seção). Quanto ao **Prêmio principal** do evento será especificado no Programa Geral. Utilizar a **notação algébrica** (tradicional), de preferência, **na resposta**. BOA SORTE A TODOS!



XADRECO



Há 46 anos, precisamente em 8 de março de 1942, vítima de acidente cardiovascular em pleno Manhattan Chess Club, quando observava o andamento de uma partida, falecia o genial José Raul Capablanca Y Graupera – ex-campeão mundial (1921-27) e o maior talento natural para o xadrez até hoje nascido, segundo todos os analistas de sua obra e até ex-campeões da categoria de Botvinnik. A carreira desse grande-mestre (pontuação ELO 2720, durante muitos anos a 2ª maior de todos os tempos, só superada pela de Fischer) foi interrompida bruscamente, no vigor da maturidade, aos 53 anos, quando ainda poderia produzir tantas jóias de primeira água.

O pranteado clínico Waldemar Berardinelli dizia não haver morte súbita. Morremos, sim, todo dia um pouco. Algo insidioso – o desgaste das células – nos vai consumindo de forma imperceptível, até derrubar-nos de vez. Há sempre uma justificativa para a morte, fruto de nossa não-aceitação dessa fatalidade, mas de fato não existiam, à época, os modernos recursos terapêuticos contra os males da hipertensão arterial. Estes começaram a incomodar o grande campeão no Torneio da AVRO, de 1938, aliás o único no qual não fez jus a sua força, tendo perdido quatro partidas nos dois turnos (+2–4=8). Incrível, pois em 40 anos de torneios e “matches” Capablanca perdeu apenas 35 vezes, índice de perdas de 5,7%, segundo os pesquisadores David Hooper & Dale Bandreth em “The Unknown Capablanca”, jamais igualado por qualquer mestre na história do Nobre Jogo! Na Copa das Nações em Buenos Aires, 1939, Capablanca reapareceu na sua melhor forma, conquistando a Medalha de Ouro no 1º tabuleiro, sem nenhuma derrota nas duas fases (+7–0=9)!

Talvez não esteja adequado o título deste texto em homenagem à memória do grande cubano de origem espanhola. A rigor, não estamos há 46 anos sem Capablanca – pelo menos umas 700 de suas quase 15.000 produções, nestas incluídas partidas de torneios, de exibição, amistosas, em consulta, “matches” e simultâneas no Novo e no Velho Mundo, ainda estão por aí em livros, boletins, revistas e jornais para deleitar-nos e ensinar-nos pelo tempo afora, enquanto as regras do xadrez continuarem as mesmas de hoje.

Para perceber o alcance (e a beleza) das partidas de Capa, é necessário compreender bem a fase final do jogo de xadrez, da qual foi o inquestionável mestre. A afirmação é de Hooper & Bandreth em seu livro-reliquia. Acima de tudo, acrescentam, “Capablanca era um enxadrista posicional para quem o final se estendia para trás, por assim dizer. Toda a partida era um final, porém com mais peças no tabuleiro. Ele podia ameaçar mate ou ganho de material, mas subjacente ao seu jogo estava o fio de seu objetivo posicional: uma vitória no fim-de-partida, se outros meios falhassem”.

A partida de hoje, com a qual decidimos ilustrar este preito, é uma das últimas jogadas pelo velho Capa, em novembro de 1941. Provém de uma simultânea contra 22 tabuleiros (+19–2=1) e seu adversário era Forsberg, capitão da equipe do Marshall Chess Club e forte enxadrista. As mininotas foram extraídas dos comentários de Hooper & Bandreth. Deleitemo-nos:

CAPABLANCA x Forsberg – Nova York, 1941

01.e3, g6; 02.d4, Bg7; 03.Cf3, d5; 04.c4, e6; 05.Cc3, Cf6; 06.Be2, 0-0; 07.0-0, b6; 08.cd, ed; 09.Ce5, c5; 10.b3, Ba6; 11.Ba3, Te1; 12.Ba6, Ca6; 13.f4, cd; 14.ed, Cc7; 15.Tc1, a6

Parte de um plano engenhoso para romper o centro branco.

16.f5!, Cb5!; 17.fg, hg; 18.Bb4, Cd4!; 19.Dd4, Cd7; 20.Cd5, Te5?!

20. ...Ce5 mantém o equilíbrio da posição. O lance do texto é um pequeno deslize das negras e isso é o bastante para Capablanca. Pela última vez ele faz um daqueles arremates tão característicos do seu estilo: claro, direto e aparentemente simples. Todas as peças participam, algumas são cambiadas no curso do jogo, e apenas o suficiente delas é mantido para dar à combinação final sua forma mais pura e econômica.

21.Df2!, f5

Se 21. ...De1 ?; 22.Cc7; se 21. ...Cf6?; 22.Cf6+; se 21.

...Tf5? então 22.Ce7+

22.Td1, Te4; 23.Bc3.

De acordo com seu próprio preceito, Capablanca troca peças incapazes de contribuir para melhorar sua posição.

Tc8; 24.Bg7, Tc1; 25.Tc1, Rg7; 26.Tc7!, Rf8; 27.Dd2. Com a ameaça de 28.Dh6+, Rf7; 29.Cf4!, De8; 28.Cf6!! O ponto final: se o cavalo for capturado as brancas dão mate em dois. Te8+. Desespero, o restante é fácil. 29.Rf2, Te2+; 30.De2, De2+; 31.Re2, Cf6; 32.Tc6, Cd5; 33.Td6. E as pretas abandonam. A luta do cavalo contra a torre é sem esperanças.

Posição após 27. ...De8

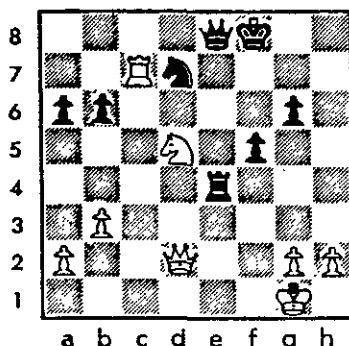

Ao comentar algumas das últimas partidas de Capablanca na Copa de 1939, em seu livro "107 Chess Battles", nas quais enfrentou Czerniak, Mikenas, Enevoldsen e Opocensky, disse Alekhine: "Até o fim de sua vida Capablanca ainda podia criar verdadeiras pérolas de arte enxadrística". Esta contra Forsberg, numa simultânea, tem características similares.

Em 1946, aliás, pouco antes de morrer, e reconhecendo a superioridade do seu grande rival, Alekhine escreveu*: "Por qual motivo Capablanca perdeu o 'match' de 1927? Ainda agora, tenho de reconhecer, não posso dar uma resposta exata a essa indagação, pois em 27 eu não acreditava fosse superior a Capablanca. É possível se tenha de buscar as principais causas da derrota na sua exagerada apreciação de suas forças, notadamente em função do seu triunfo aplastante em Nova York, naquele mesmo ano, e também na subestimação do meu jogo. Capablanca foi arrebatado do mundo do xadrez demasiado cedo. Com sua morte perdemos um gênio muito grande, como jamais veremos outro igual".

No confronto das 49 partidas jogadas entre dois gigantes do tabuleiro, o saldo ainda é favorável a Capablanca, nestas incluídas naturalmente as duas vitórias no "match" de São Petersburgo, em 1913: +9-7=33! Para concluir, permitimo-nos fazer nossas as palavras de Schonberg: "Capablanca vive permanentemente como o Mozart do xadrez - puro, clássico, elegante, sutil, refinado e contudo capaz de força demoníaca nos seus grandes momentos: o mestre dos mestres, o técnico completo, o criador de muitas belas partidas, perfeitas na sua lógica e inevitabilidade".

Fonte* :

ALEKHINE, A., "107 Great Chess Battles", editado e traduzido por E.G.Winter, Oxford University Press, 1980;

HOOPER, D. e BANDRETH, D., "The Unknown Capablanca", Batsford London, 1975;

PANOV, V., "Capablanca", Editorial Sopena Argentina, 1973;

SCHONBERG, H.C., "Grandmasters of Chess", Fontana Books, 1977;

STAHLBERG, G. e MONASTERIO, A., "Partidas Clássicas de Capablanca", Editorial Sopena Argentina, 1ª ed., 1943.

AVALIE A FORÇA DO SEU JOGO (1)

GYORGY LASZLO GYURICZA

Traduzido e adaptado do livro "O enxadrista na balança" de Emil Gelenczei.

Khilon, um dos sete sábios gregos, há dois mil e quinhentos anos chamava a atenção de seus contemporâneos; "Gnothi se autem!" (conheça-te a ti mesmo). Este conselho, verdadeiramente sábio, interessa especialmente a nós, enxadristas. Para competirmos com sucesso é extremamente necessário que conheçamos onde estão nossos pontos fortes, assim como nossas fraquezas e erros.

Para se adquirir este conhecimento, não basta participar de inúmeros torneios, jogando muitas partidas, se não pudermos contar com um mestre experiente, sempre a nos alertar, quando e como poderíamos explorar as oportunidades de uma posição ou aproveitar os lances fracos do adversários. Quem não tem um mentor assim, mesmo que se dê ao trabalho de estudar e reestudar suas partidas, fica sem uma orientação segura na hora de analisar e resolver os problemas surgidos.

Esta série de artigos que publicaremos a partir desta edição visa cobrir esta lacuna, proporcionando ao leitor não só o prazer de analisar partidas magistrais, como também, dando-lhe a oportunidade de analisar sua própria força.

NORMAS DE PROCEDIMENTO, joga-se a partida até a posição do diagrama, tomando o cuidado de cobrir com um cartão a série de lances que se iniciam após o círculo preto. A partir deste momento inicia-se a análise com toda a profundidade, naturalmente sem ficar tocando as peças e removendo-as de seus lugares. Atenção também ao tempo; evite precipitações; Você tem, em média, 4 a 5 horas para fazer, no máximo, 30 lances, mais ou menos o que os grandes mestres gastaram de fato quando a partida foi jogada. (não esqueça que eles pensam na jogada mesmo no tempo do outro). Feita a escolha, anote seu lance numa folha de papel e avance o cartão até o próximo círculo preto. Caso seu lance coincida com o que foi jogado marque os pontos correspondentes. Caso contrário, você não ganha pontos. Só aí que você movimenta as peças no tabuleiro, tanto o lance para o seu lado, quanto o lance do seu adversário. E assim sucessivamente até o término da partida. O máximo de pontos a ser alcançado será sempre 50.

Numa primeira série, nas próximas oito edições desta revista, publicaremos as primeiras oito partidas. Você jogará alternadamente com as peças brancas e pretas, tendo que resolver problemas variados em diferentes fases do jogo.

Terminada esta primeira série Você obtém a média de pontos das oito partidas (por ex; $32+26+40+18+25+10+38+29=218:8=27$). Aí, basta verificar na tabela abaixo a força do seu jogo;

45-50 mestre internacional	30-34 jogador de 1ª categoria
40-44 mestre nacional	25-29 jogador de 2ª categoria
35-39 candidato a mestre	15-24 jogador de 3ª categoria
	8-14 jogador de 4ª categoria
	0- 7 jogador principiante

SÉRIE I - 1ª Partida - ANÁLISE COMBINATÓRIA

Você joga de brancas. Seu conselheiro é o ex-campeão mundial Botvinnik e seu adversário o grande mestre austríaco Robatsch. Local; Torneio da IBM em Amsterdam, ano de 1966. O ex-campeão, já com mais de 55 anos, com jogo preciso e estilo convincente, terminou em 1º lugar.

A abertura é o Gambito da Dama, Variante das Trocas: 1.c4 Cf6 2.Cc3 e6 3.d4 d5 4.cd5: ed5: d.Bg5 c6 6.e3 Be7 7.Dc2 Cbd7 8.Bd3 0-0 9. Cf3 Te8 10.0-0 Cf8 11.Tae1 Ce4

Com seu último lance as brancas optaram pelo Sistema Leningrado que conhecem profundamente. O con-

dutor das pretas que não estava familiarizado com as nuances da variante, jogou o previsível, mas inexato lance de cavalo. Botvinnik aproveitou-se desta imprecisão do adversário e jogando com fria lógica conduziu as brancas à vitória;

12.Bg5 x e7! (6 pontos)

Melhor que 12.Bf4, que pretas revidariam com 12...Bf5

12. Dd8 x e7

13.Bd3 x e4 (3 pontos)

d5 x e4

14.Cf3 - d2 (2 pontos)

b7-b6?

Robatsch gastou uma hora nesse lance, escreve no boletim do torneio o teórico vienense Hans Müller, para afinal escolher o lance mais fraco. Correto seria 14...f5, prosseguindo 14.f3

15.Dc2 - a4 (3 pontos)

Ataca o peão em c e impede 15...Ba6

15. f7 - f5

16.f2 - f3! (6 pontos)

Simple e bom. Segundo análise de Müller, após; 16.Dc6 seguiria 16...Ba6 e 17.Ce2 Db4 18.Dc3:

19.bc3: Tc8 com contrajogo para as pretas.

16. e4 x f3

17.Cd2 x f3 (1 ponto)

Bc8 - b7

mais exato Seria 17...Bd7

18.Cf3 - e5 (4 pontos)

Brancas comandam com mão férrea. Ameaça

19.Dc4+

18. De7 - e6

19.Da4 - c2 (4 pontos)

Bb7 - c8

No caso de 19...g6 20.e4 é muito forte. Com o lance da partida as pretas perdem tempo. E por isto que teria sido melhor, no lance 17 levar o bispo a d7.

20.e3 - e4 (4 pontos)

De6 - d6

21.Te1 - d1 (2 pontos)

Cf8 - e6

22.Dc2 - b3 (4 pontos)

Naturalmente não 22.ef5; pois 22...Cd4: é vantajoso para as pretas.

22. f5 x e4

23.Tf1 - f7 (5 pontos)

a7 - a5

Pretas estão sem lance. Se 23...Cd4: 24.Tf8+ seguido de 25.Df7++

24.Cc3 x e4 (6 pontos)

Pretas abandonam, porque, se 24...Dd5 25.Tg7+:!Rg7: 26.Dg3+Rf8 27.Tf1+Re7 28.Tf7+Rd8 29.Dh4+ e mate na próxima.

Esta partida notabilizou-se, não por viradas espetaculares, mas sobretudo pela análise combinatória precisa.



CXEBEANOS POR AÍ...

Marcos Antônio Cassiano da Silva – Ressaltamos a participação do associado Marcos, nos Jogos Escolares de Pernambuco (Individual), realizado de 28 a 30/11/89, na categoria Infante-Juvenil.

Entre 8 participantes, o Marcos ganhou o torneio invicto, vencendo o 2º colocado, Maurício Vilela Ferreira, no desempate, pelo confronto direto. O árbitro da competição foi o nosso também associado, Mestre da FIDE, Marco Antônio Hazin Astora.



Aqueles que desejarem ter partidas publicadas nesta Seção, deverão remetê-las ao diretor abaixo. Pede-se que as mesmas sejam datilografadas e, quando possível, comentadas. Pede-se ainda que seja observado o formato da publicação, com os lances escritos em seqüência, com as vírgulas, pontos e vírgulas, parênteses, colchetes, e grifos na linha principal.

A Editoria seleciona partidas que apresentem interesse aos nossos leitores, procurando atender ao maior número de remetentes.

Editor: Milton Gonçalves Sanchez R. Pedrosa Alvarenga, 313/103 04531 – São Paulo – SP

VI ZONAL LATINO AMERICANO - FINAL

Luiz Fernando Cirello - Brasil

x

Gabriel Pereira da Cunha - Brasil

PR - Defesa PIRC

01) P4R, P3CR; 02) P4D, B2C; 03) C3BD, P3D; 04) C3B, C3BR; 05) B2R, 0-0; 06) 0-0, CD2D; 07) P5R, C1R; 08) B5CR, P3BR; 09) PxPB, PxP; 10) B3R, P3B; 11) P5D, C4R; 12) C4D, P4BD; 13) C6R, BxC; 14) Px8, D2R; 15) P4B, C3B; 16) P5B, C2B; 17) B4BD, TD1C; 18) P4TD, C4R; 19) C5D, CxC; 20) BxC, PxP; 21) TxP, R1T; 22) T3T, D1R; 23) B4BR, D3C; 24) B4R, P4D; 25) TxCl, Px8; 26) T5D, T(1C)1B; 27) T3CR, D1R; 28) T7D, T1CR; 29) D5D, D1BR; 30) D5B! ABD. A ameaça é 31) B6T e se 31)...., T1D; 32) P7D(+)(1x0)

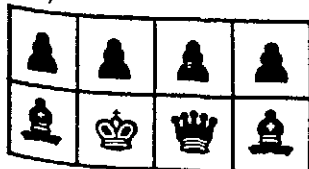

V CBI - FINAL

Gilberto F. Portilho

x

J. Pinto de Paiva

E-92 Defesa Índia do Rei

01) d4, Cf6; 02) Cc3, g6; 03) c4, Bg7; 04) Cc3, d6; 05) e4, 0-0; 06) Be2, e5; 07) de5?, de5; 08) Dd8, Td8; 09) Bg5, Te8; 10) Cd5, Cd5; 11) cd5, c6; 12) Bc4, (Nesta variante as brancas devem evitar que as negras instalem um cavalo em d4) 12)...., b5; 13) Bb3, c5?! (A posse do peão d5 passado e defendido concede às brancas boas chances de ganho no final). 14) Bd1, Bb7; 15) Be2, a6; 16) 0-0-0 ±, Cd7; 17) Rb1, Bf8; 18) g4, c4; 19) Ce1, Bc5; 20) f3, f6; 21) Bd2, Cb6; 22) Cc2, Cc8; 23) h4, Cd6; 24) h5, Rg7; 25) hg6, hg6; (As negras melhoraram bastante a posição de suas peças e ameaçam agora f5); 26) Bh6, Rg8; 27) Be3, Be3; 28) Ce3, Rg7; 29) g5! (Com este interessante golpe tático as brancas assumem a iniciativa na ala do rei; não serve agora 29)...., f5?; 30) ef5, Cf5 [30)...., gf5?; 31) Th6!;

31) Cf5, gf5; 32) Th6, Th8; 33) Tb6, Tab8; 34) a4! ±; 29)...., fg5; 30) Thg1, Cf7; 31) Tc1, Tac8; 32) a4, Th8; 33) Tc2, Th2; 34) Cg4, Th4; 35) Tgc1, Tb8;

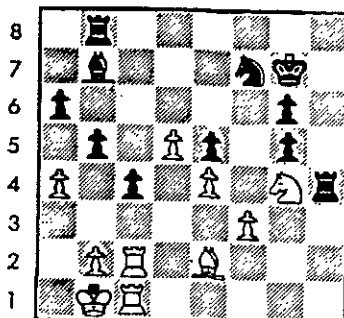

a b c d e f g h

36) Bc4! (Somente assim! As brancas tentam trocar seu bispo mau por dois peões para penetrar com as torres e ganhar o peão e5 na continuação. As negras não aceitam, considerando que sua posição, apesar da peça a mais, seria muito difícil de defender) 36)...., Bc8; 37) ab5, ab5; 38) Be2, Bg4; 39) fg4, Th2 ±; (As negras têm problemas com o peão passado e com a debilidade do PCD) 40) Bd1!, Tbh8?; 41) Tc7!, Tt2?; 42) Bb3!, Thh2;

(Parece que as brancas têm que trocar as torres, o que daria um final ainda pouco melhor para as pretas! MAS...); 43) Ra2!, ABD. Com efeito, se 43)...., Tb2; 44) Ra3, Tbf2; 45) d6! as brancas ganham combinando a cravada do cavalo com o avanço do peão passado; e se 43)...., b4; 44) T1c2 força a troca de torres com a diferença que agora o PCD cai! Se 43)...., Td2? 44) Tf1, Tdf2; 45) Tf2, Tf2; 46) d6, Rf6; 47) Tf7, Tf7; 48) Bf7, Rf7; 49) Rb3 +-; Obviamente não há mais tempo para a defesa passiva com 43)...., Th8, e ainda, se 43)...., Rf6; 44) d6!, Cd6; 45) T1c6, Td2; 46) Tf7 mate! (Se 44)...., Th7; 45) Bf7, Tf7; 46) d7!!; Td2; 47) Tf1 +-) (1x0).

V CBI - FINAL

Gilberto Portilho

x

Aldalto C. M. Pinto

1) P4R, P3D; 2) P4D, C3BR; 3) C3BD, P3CR; 4) B3R, P3B; 5) B2R, D4T; 6) D2D, B2C; 7) P3B, P4CD; 8) P4CR, -5C; 9) C1D, C3T; 10) P5C, C2D; 11) P4TR, P4BD; 12) P5T, B2C; 13) P5D, C2B; 14) P6T, B1BR; 15) P4BD, Pxp ep; 16) Dxp, Dxd+; 17) PxD, P3R; 18) P4BD, B2R; 19) P4B, P4B; 20) Pxp ep, BxB; 21) T1C, T1CD; 22) C3BR, 0-0; 23) R2D, B3T; 24) C3B, BxC+; 25) RxB, Pxp; 26) PRxp, Cxp+; 27) PxC, BxB; 28) C4T, C3B; 29) P5B, Cxp+; 30) R2D, B4T; 31) B5C, Pxp; 32) TxD, TxD; 33) Cxp, B3C; 34) C7R+, CxC; 35) BxC, R2B; 36) B5C,

T7C+; 37) R3B, TxP; 38) T1R, T7BD+; 39) R3C, B6D; 40) T7R+, R3C. (0-1, Art. 23).

Posição Final

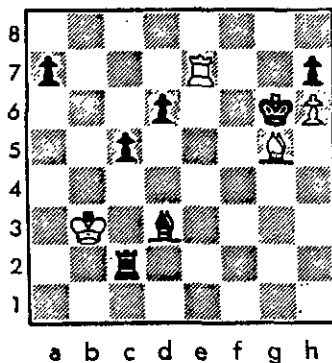

V TAÇA BRASIL - FINAL

Marne Medeiros

x

Célio Sormani

E-33 Defesa NimzoÍndia

01) P4D, C3BR; 02) P4BD, P3R; 03) C3BD, B5C; 04) D2B, C3B; (Os mais usuais são 04)...., P4D, P4BD e 0-0) 05) C3B, P3D; 06) B2D, 0-0; 07) P3TD, BxC; 08) BxB, P4D? (Saindo dos usuais...., D2R, T1R e P4TD) 09) P3R, C5R; 10) B3D, P4B; 11) Pxp, Pxp; 12) 0-0, B3R; 13) P4CD, C2R; 14) P5C, C3C; 15) B4C (Iniciando pressão sobre o PBD negro) 15)...., T2B; 16) TD1B, P5B; (A partida fica definida: as brancas atacam na ala da dama e as pretas contra atacam na do rei) 17) TR1R, [Se 17) BxC, PxB; 18) Dxp, B4D; e as pretas têm compensação] 17)....B4B; 18) C2D, Pxp; 19) TxP, C5BR; 20) CxC,

CXB; 21) DxC, PXC?; [21)...., BxC; seria melhor] 22) D4B, D2D; 23) P5D! (Fixa o peão bispo dama e abre caminho para o bispo) 23)...., T1D; 24) T2R!, P3TR; [Se 24)...., Dxp?; 25) T2D (+-)] 25) P3TR, R2T; 26) T2D, D1R; 27) T1R, (Evita P6R), T(2B)2D; 28) B5B, P3CD? (Cria debilidades em 2BD e 2TD) 29) B3R, D4R; 30) T(1)1D, D3D; 31) D4T, D3C; 31) R2T, D4T; 33) DxpT, (Pagando para ver o ataque das pretas), T3D!; 34) B4B!, [Se 34) DxpB, Bxp! complica] 34)...., T3C; 35) B3C, T(1)3D; 36) T1R!, (Se 36) BxT, TxP+; 37) RxT, Bxp+ (-+); e se 36) DxpB, P6R ±;] 36)...., T2D; 37) P6D, D4C; 38) T5D, P3B; [Se 38)...., Pxp; 39) Dxp +-] 39) DxpT, PxD; 40) D8R, P4T; 41) P4TR, D5C; 42) D5R, B3R; 43) P4T, T3B; 44) T1BD, T2B; 45) T7B, B2D; 46) DXPD, T4B; 47) D4D, T2B; 48) D5R, B3R; 49) TxD, ABD; (Se 49)...., BxT; 50) P5T!+-] (1x0)

VII TAÇA BRASIL PREL. - GR. C

Paulo César Costa

x

Ira Mark Brinn

Defesa Índia da Dama

01) C3BR, C3BR; 02) P4B, P3R; 03) P4D, P3CD; 04) P3TD, B2C; 05) C3B, B2R; (Mais usual é 05)....

P4D;) 06) P5D!, PxP; 07) PxP, 0-0; 08) P4R, T1R; 09) B3D, B1BR; 10) 0-0, P3C; 11) B5CR, P3TR; 12) B4T; P3D; 13) B5CD!, (A posição das negras é restringida, possibilitando a ofensiva branca) 13) ..., P3BD; (único) 14) PxP, BxP; 15) P5R!, P4CR; (Forçado, pois não era possível 15) ..., PxP; por 16) DxD e 17) BxC) 16) BxPC, PxB; 17) PxP, DxC; 18) C5D!, D1D; 19) BxB, (Esta troca, para manter o cavalo em "d5", decide o jogo) 19) ..., CxB; 20) T1BD, T1B; (A dama não pode sair da defesa de "f6") 21) D4T, ABD. (1X0).

TC - I - 0368

José Reitor Rizzardi

x

Joel Cintra Borges

Defesa Índia do Rei

01) P4D, C3BR; 02) P4BD, P3CR; 03) C3BD, B2C; 04) P4R, P3D; 05) B2R, 0-0; 06) B5C, P3TR (Melhor seria: 06) ... P4B); 07) B3R, P4R; 08) P5D, CD2D; 09) D2D, R2T; 10) P3B, T1T; 11) C3T, P3T; 12) P4CR, R1C; 13) C2B, P4TR; 14) P4TR, D2R? (Em posição restringida, as pretas fazem, alguns lances de espera, aguardando oportunidade para o contra-ataque); 15) B5C, D1R; 16) 0-0-0, C4B; 17) P4B? (Lance precipitado, que permite às negras libertarem-se e partirem

para o contra-ataque, mudando o curso da partida), C x PC; 18) BxC, BxB; 19) CxB, PxP; 20) P5B, P3BR; 21) B3R, CxP! 22) CxC, PxP; 23) C3C, P5B (As brancas devolvem a peça, tentando quebrar a forte cadeia de peões passados); 24) BxP, PxP (Naturalmente, não é possível 25) DxC?, B3T); 25) C5B, D5R; 26) CxB, DxC; 27) R1C, RxC; 28) T1BD, D5R+; 29) R1T, R3C; 30) P5T+, TxP; 31) TxT, RxC; 32) T1R, T1R!! (Depois desse lance os peões caminham tranquilos para a coroação); 33) TxD, TxT; 34) P3T, P6B; 35) R2T, P4BR; 36) D2BD, P5C; 37) DxC, R5C; 38) DxC, P7B; 39) D6CR+, R5B; 40) D6TR+, R6B; 41) D3T, T8R; 42) P6D, P8B=D; 43) DxC, R7C; 44) D2BD+, D7R; 45) Abandonam. (0x1)

COMEMORATIVO - 20 ANOS
PRELIMINAR

Renato A. Santos

x

Cláudio Machado Vieira

Abert. Ruy Lopes - Var. das
Trocas

01) e4, e5; 02) Cf3, Cc6; 03) Bb5, a6; 04) Bc6, dc; 05) 0-0, Dd6; 06) d3, f6; 07) Be3, Bg4; 08) Cbd2, Dd7; 09) De2!?, Ce7; 10) a4, Cg6; 11) h3, Be6; 12) d4, ed (Lance novo para mim. Usual é 12, Bd6; 13. de, fe; 14. Tad1, 0-0-0; 15. Cg5,

Bg8; 16. Cc4, Tf8; 17. Td6, Bc4; 18. Td7, Be2; 19. Tg7, Bf1; 20. Rf1 com compensação pelo material como na partida Jamieson x Shariff 1976); 13) Cd4, Bf7; 14) f4? (Seria mais preciso 14. Tfd1), Bd6; 15) Cf5, 0-0; 16) Tad1, b5!; 17) Cb3?! (Era interessante 17. h4), Bc4; 18) Dg4, De8; 19) Tfe1, De4; 20) Cc5! Dc2?!; 21) Td2? (As brancas deviam, previamente, jogar 21. Cd6), Dd2; 22) Bd2, Bc5+; 23) Rh2, Tfe8; 24) h4, Te1; 25) Be1, Te8; 26) Ba5, ba (Apesar da vantagem material, as brancas têm dificuldades para vencer); 27) Bc7, Be2; 28) Dg3, Bb4; 29) Bd6, a5?! (As negras deveriam evitar a troca dos bispos, mediante o avanço do PBD); 30) Df2!, Bd3; 31) Bb4, ab? (Seria interessante eliminar o poderoso cavalo branco com Bf5); 32) Cd6, Te2; 33) Dd4, Cf4 (A opção era 33, Bb5; 34. Cb5, cb; 35. Db4, Ch4; 36. Db5, Tg2+; 37. Rh3, g5; 38. fg, fg; 39. Da4 e agora as negras não podem jogar 39, Tb2, devido 40. De8+, seguido de De5+ ganhando); 34) Df4, Tb2; 35) Dd4, abd (1x0). Análises e comentários do vencedor.



VIII CBI - PRELIMINAR GRUPO 9

Kelsen Rosas Sodré Azevedo

x

Adolpho Quixadá Neto

B-97 Siciliana

Peão Envenenado

01) e4, c5; 02) Cf3, d6;
03) d4, cd4; 04) Cd4, Cf6;
05) Cc3, a6; 06) Bg5, e6; 07)
f4, Db6; 08) Dd2, Db2; 09)
Tb1, Da3; 10) Bf6, gf6; 11)
Be2, Bg7; 12) f5, 0-0; 13)
0-0, Cc6; 14) Cc6, bc6; 15)
Rh1, d5?! (Novidade; este
lance explora a diagonal
b1/h7 e a casa e4 em parti-
cular. A alternativa seria
15)...., Dc5; com intenção de
jogar De5) 16) Tf3, Dd6; 17)
ed5, cd5; 18) Ce4!, De5; 19)
Cg3, (Com idéia de seguir
com Ch5) 19)...., Rh8; (Única)
20) Bd3, Tb8; (Com contra-
jogo pela coluna "b", e com
iniciativa pela diagonal
a8/h1) 21) Tb1, Bb7; 22)
Ch5, Tg8; 23) Th3! (As pre-
tas estão em dificuldades;
como evitar 24) fe6, fe6; 25)
Cf6 e 26) Th7#? Abrindo a
grande diagonal branca!)
23)...., d4!!; 24) Cg3, (Se 24)
fe6??, Bh6!!; 25) Dh6??, //
25) Df2?, Bg2; 26) Dg2, Tg2
-+; // 25), Bg2; 26) Rg1,
Bh3; 27) Rf2, // 27) Cg3, Tg3
-+; // 27)...., Dh2; 28) Rf3, //
28) Rel, Tb1#; // 28)...., Bg4;
29) Re4, De5#) 24)...., Bf8;
25) fe6, Tg7; 26) Tf5?! (26)
Dh6?, Bg2; 27) Rg2, Tg3 -+;
O melhor é 26) ef7, Tf7; 27)
Th4!, Td8; 28) Thf4, Be7; 29)

Be4-+ 26)...., De6; 27) Df2,
(27) Tfh5?, Be4!; 28) De2, //
28) Ce4? ou Be4, Tb1; //
28)...., Bd3; 29) Dd3, Tb1; 30)
Cf1, De4!!; 31) Df3, Dc2 -+1
32) Th7?, Th7; 33) Df6, Rg8;
34) Tg3, Tg7; 35) Tg7, Bg7;
36) Dd8, Bf8; 37) Dg5, Dg6
-+ 27)...., Bd5; 28) Th4, (Se
28) Tf6?, Dh3; e se 28) Dd4,
Df5; 29) Bf5, Tb1; 30) Dg1,
Tg1; 31) Rg1, Bc5; 32) Rf1,
Ba2;) 28)...., Tb1; 29) Bf1,
(Se 29) Cf1?, Bg2 -+ 29)....,
Tg6; 30) Th4, (Se 30) Dd4?,
Df5 -+ 30)...., Bc5; 31) Tf6?!,
(31) c3?!, Bd6; 32) Tf6, Tf6;
33) Tf6, Bg3!; 34) hg3, Dc8;
a) 35) Dd4?, Dh3; 36) Rg1,
Dg2#; b) 35) cd4, Bc4; 36)
Dg1, Dg4; 37) Tf4, Dh5; 38)
Th4, Db5 -+; c) 35) Rh2,
Dc3 -+; d) 35) Df5, Df5; 36)
Tf5, Bc4; 37) Rg1, dc3 -+;) 31)...., De3! (Com intenção
de jogar Df2 e d3) 32) T(4)f5,
(32) Tg6, Df2, fg6; a) 34) h3,
d3; 35) Td2, Bd6; 36) Rh2, //
36) Td3, Bg3; 37) Tg3, Tf1
-+ // 36)...., Bg3; 37) Rg3, Tf1
-+; b) 34) Td2, Bc4 -+; c)
34) Tf4, Bd6; 35) Td4, Bg3;
36) hg3, Tf1 -+;) 32)...., Df2;
33) Tf2, d3!!; (O peão "d",
que evitou a linha de mate
das brancas no lance 23)....,
d4; agora leva as pretas à
vitória!) 34) cd3, Bf2; 35) Tf2,
Ta1; 36) Ce4, Ta2; 37) Tf4,
Rg7; 38) Rg1, Be4 -+; 39)
de4, Tf6; 40) Tg4, Rf8; 41)
g3, Ta1; 42) Tf4, Tf4; 43) gf4,
a5; 44) Rg2, Tf1; 45) Rf1, a4;
ABD. (0x1).

TC II - GRUPO 485

Alessandro R. Silva

x

Altivo Veladão Jr.

Sistema Colle

01) d4, d5; 02) Cf3,
Cf6; 03) e3, c5; 04) c3, g6;
05) Bd3, Bg7; 06) Cbd2,
Cbd7; 07) 0-0, 0-0; 08) Te1,
c4?! (Nesta posição este
lance não é bom contra o
Sistema Colle); 09) Bc2, e6;
10) De2, Te8; 11) e4, Cb6?
(Melhor seria 11)...., e5, con-
seguindo um contra-jogo);
12) e5, Cfd7; 13) Cf1 (Obje-
tivando explorar a debilidade
negra em "f6", mediante
Bg5), h6; 14) Ce3, a5; 15)
Cg4 (Tentando iniciar um
ataque de peões na ala do
rei), g5; 16) h4!?, h5?; 17)
Bg5, Dc7 (Se 17)...., f6; 18.
Cf6+, Cf6; 19. ef e as bran-
cas passarão ao ataque
através de Ce5); 18) Cf6+,
Rf8; 19) Ce8, Re8; 20) Cd2,
Dc6; 21) Dh5, a4; 22) Bg6!!,
fg; 23) Dg6+, Rf8; 24) Te3,
abd (1x0).



SEÇÃO DE PARTIDAS AMISTOSAS

Este espaço está à disposição daqueles que quiserem disputar partidas amistosas. Basta solicitar à redação e terão nomes e endereços publicados.

- Warley Gripp Santana (Rua Martins Pena, 69 - Bl. 02 - Aptº 801 - 20270 - Rio de Janeiro - RJ)
- Sérgio Franco de Godoy (Rua Genésio Flóis, 255 - 14940 - Ibitinga-SP), quer um parceiro que resida em alguma capital do nordeste e com cerca de 1000 pontos de rating.
- Carlos Capellini (Rua Rangel Pestana, 197/Aptº 52 - 11320 - São Vicente-SP).
- Luiz Otávio Fontenelle Gonçalves (Cond. Parque Rio das Pedras - 13083 - Campinas-SP), procura um parceiro com rating próximo ao seu, 1080 pontos.
- Fernando A.M. Camargo (Rua Marechal Deodoro, 133 - 14300 - Batatais-SP), PY2-MUF, deseja jogar com algum colega que também seja radioamador.

LANCE LIVRE

Esta Seção está à disposição dos associados para, gratuitamente, anunciar doação/venda/troca/compra de material enxadrístico, (livros, jogos, relógios, revistas, boletins etc...), bem como colocar avisos/lembretes/convites, etc... Os interessados deverão escrever para a redação.

O associado Antônio Fernandes de Oliveira Júnior (Rua Humberto Mendes, 105 - Abolição-II - 59600 - Mossoró-RN), autor do XADRECO, (veja nesta edição), informa que tem um bom repertório de tiras de humor e está oferecendo seus serviços a qualquer instituição que edite boletins, jornaizinhos, revistas, etc...

Luiz Fernando Cirello, (Caixa Postal 55043 - 04799 - São Paulo - SP), necessita dos seguintes números das seguintes publicações:

- FERNSCHACH: anteriores a 1977, 1,3 e 5 de 1977, 9 de 1978, 4,5 e 11 de 1980, 2 e 7 de 1981.
- Mundo del Ajedrez: números 1 a 9, 11, 13 e 113.

COMPLETE SUA COLEÇÃO

O CXEB está oferecendo aos seus associados todas as revistas já editadas, encadernadas em capa dura (fotocópias xerográficas de boa qualidade), em 10 (Dez) volumes em forma de livro, agrupadas conforme abaixo:

FOLHA DE RESULTADOS

- | | |
|---------------------------|---------------------------|
| 1º Volume — nº 01 a nº 30 | 4º Volume — nº 65 a nº 71 |
| 2º Volume — nº 31 a nº 50 | 5º Volume — nº 72 a nº 76 |
| 3º Volume — nº 51 a nº 64 | 6º Volume — nº 77 a nº 81 |

REVISTA BRASILEIRA DE XADREZ POSTAL

- | |
|---------------------------|
| 1º Volume — nº 01 a nº 08 |
| 2º Volume — nº 09 a nº 15 |
| 3º Volume — nº 16 a nº 23 |
| 4º Volume — nº 24 a nº 30 |

O associado poderá adquirir os volumes (acima) separadamente (Se você, associado, não possui — por exemplo — as FRs 32 e 40 e a RBXP nº 16, deverá adquirir o 2º volume das FRs e o 3º volume da RBXP. Não serão vendidos números avulsos, ou seja, no caso, a FR nº 32 e nº 40 e a RBXP nº 16).

Estamos oferecendo, também, o trabalho de Encadernação em capa dura da coleção das FRs e RBXP. Os interessados em adquirir a coleção de volumes completos, ou, um volume específico ou ainda encadernar sua coleção, deverão escrever solicitando informações de custos e outros detalhes para: JOSE COSTA FERNANDES JR. (Caixa Postal 100.216 - Niterói - RJ - Cep 24001 - Fone (021) 717-2528).

preto & branco

Revista Brasileira de Xadrez



A Casa
do Mestre

A CASA DO MESTRE

LIVRARIA, ARTE E CULTURA LTDA. - ME

C.G.C. 54.528.962/0004-92 - INSC. EST. 111.292.236

GERENTE
Antonio Pacini
(MESTRE INTERNACIONAL CA. ICCF)

MAT. DE XADREZ
LIVROS
REVISTAS
SERVIÇOS
TÉCNICOS
ASSINATURAS
ESPORTE
ARTE
CULTURA

RUA JARICUNAS, 201 - LAPA - SÃO PAULO - CEP 05053
OU CAIXA POSTAL 11781 - SÃO PAULO - CEP 05090
TEL.: (011) 62-1564 - BRASIL

VIII E IX COPA MUNDIAL DA ICCF

As fases Preliminar e Semifinal valerão para as duas Copas. Os classificados na Semifinal serão divididos em 02 grupos: um disputará a Final da VIII e o outro a Final da IX World Cup. O sistema de disputa, em todas as fases, será o Schuring (todos contra todos).

A Preliminar terá 11 jogadores por grupo e não há limite de inscrições por pessoa. A taxa de inscrição é de 20 francos suíços, (ou dólares correspondentes), por cada grupo.

As inscrições irão até 30.04.90, com o nosso presidente Ubirajara de Oliveira Barroso (Caixa Postal 317 - 40001 - Salvador - BA), com quem poderão ser obtidas maiores informações.

RECOMENDAÇÕES AOS ASSOCIADOS

- ao se inscrever para qualquer torneio **informe seu número de matrícula**. (isso diminui a chance de erros na aposição do nº da matrícula nos emparelhamentos).
- ao se dirigir ao diretor do torneio, **informe a sigla do torneio e o número do grupo** (um mesmo diretor, normalmente, dirige vários grupos simultaneamente, e teria de pesquisar vários para descobrir qual o do remetente).
- especialmente nas cartas em que estiver solicitando inscrição em torneio, **certifique-se de que o seu endereço está legível ou com o carimbo perfeito**. (Nos emparelhamentos usa-se o endereço constante na carta do pedido de inscrição; não sendo legível, poderá ocasionar a perda da inscrição ou "extravio" do emparelhamento).
- ao pagar sua anuidade ou taxas, **baseie-se no valor da TPS do dia da remessa do cheque**. (Pagamentos com valores defasados, acarretam trabalho e despesas a mais, onerando, indiretamente, toda a coletividade. O Clube não visa lucro: receita que não entrou significa menos serviços prestados ou necessidade de aumento dos preços).
- seja um bom esportista, e **não sobrecarregue o Sator de Adjudicações, enviando posições perdidas para julgamento**. (Além de não haver chances, essa atitude depõe contra o próprio remetente).

*** TORNEIOS TEMÁTICOS *** Série TT

Inscrições com o diretor **SÉRGIO GONÇALVES BARBOSA** (Caixa Postal 62594 - 22257 - Rio de Janeiro - RJ). Cada grupo é formado por 7 jogadores e é permitida a participação simultânea em mais de um grupo.

Taxa de inscrição: **10 TPS (Tarifas Postais Simples)** do dia do pedido, por grupo. Eis os temas disponíveis até 31/12/90.

- TT/01 - DEFESA FRANCESA - Var. Tarrasch** (C06) - 1) P4R, P3R, 2) P4D, P4D; 3) C2D, C3BR; 4) P5R, CR2D; 5) B3D, P4BD; 6) P3BD, C3BD, 7) C2R, PxP; 8) PxP, P3B; 9) C4BR, CxPD; 10) D5T+, R2R; 11) ?
- TT/02 - DEFESA ÍNDIA DO REI - Var. Saemisch** (E80) - 1) P4D, C3BR; 2) P4BD, P3CR; 3) C3BD, B2C; 4) P4R, P3D; 5) P3B, ?
- TT/03 - DEFESA CARO-KANN - Sist. Ninzowisch** (B17) - 1) P4R, P3BD; 2) P4D, P4D; 3) C3BD, PxP; 4) CxP, C2D; 5) ?
- TT/04 - GAMBITO ESCOCÊS** (C44) - 1) P4R, P4R; 2) C3BR, C3BD; 3) P4D, PxP; 4) P3B, ?
- TT/05 - RUY LOPEZ - Var. Aberta** (C80) - 1) P4R, P4R, 2) C3BR, C3BD; 3) B5C, P3TD; 4) B4T, C3B; 5) 0-0, CxP; 6) ?
- TT/06 - ABERTURA INGLESA - Var. 4 Cavalos** (A29) - 1) P4BD, P4R; 2) C3BD, C3BD; 3) C3B, C3B; 4) P3CR, ?
- TT/07 - GAMBITO DA DAMA - Def. Ortodoxa** (D53) - 1) P4D, P4D; 2) P4BD, P3R; 3) C3BD, C3BR; 4) B5C, B2R; 5) ?
- TT/08 - DEFESA SICILIANA - Ataque Keres** (B81) - 1) P4R, P4BD; 2) C3BR, P3R; 3) P4D, PxP; 4) CxP, C3BR; 5) C3BD, P3D; 6) P4CR, ?
- TT/09 - DEFESA HOLANDESA - Var. Leningrado** (A88) - 1) P4D, P4BR; 2) P4BD, C3BR; 3) P3CR, P3CR; 4) B2C, B2C; 5) C3BR, 0-0, 6) 0-0, P3D; 7) C3B, P3B; 8) P5D, PxP; 9) PxP, C3T; 10) B3R, B2D; 11) B4D, C4B; 12) BxC, PxB; 13) ?
- TT/10 - GAMBITO VOLGA** (A57) - 1) P4D, C3BR; 2) P4BD, P4B; 3) P5D, P4CD; 4) PxP, ?

Inscrições pendentes da série anterior: trocar por um dos temas acima.

CXEB - CALENDÁRIO PERMANENTE

1988 1992 1996	1989 1993 1997	1990 1994 1998	1991 1995 1999	INÍCIO DAS PRELIMINARES	ABRANGÊNCIA
CBI	JUV FEM VET	CBI	CBE	15 DE MARÇO	APENAS PARA ASSOCIADOS
TBE	TB	CEI	TB	15 DE SETEMBRO	ABERTOS A NÃO-SÓCIOS

Os torneios JUV. FEM e VET poderão, ter algumas de suas versões abertas a não-sócios.

A REVISTA BRASILEIRA DE XADREZ POSTAL, órgão oficial do Clube de Xadrez Epistolar Brasileiro, é editada bimestralmente (distribuição gratuita a todos os associados do clube), sendo expedida na primeira quinzena dos meses ímpares.

Aqueles que não a estiverem recebendo regularmente deverão comunicar o fato ao Setor de Expedição.



REMETENTE

**CLUBE DE XADREZ EPISTOLAR BRASILEIRO
SETOR DE EXPEDIÇÃO**

**DANIEL CARR DE MUZIO
Rua Caminho do Pilar, 2385
09190 – Santo André – SP**

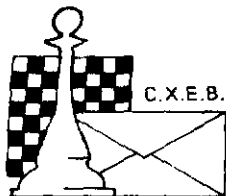

CLUBE DE XADREZ EPISTOLAR BRASILEIRO

Fundado em 14.02.69

(LEVA O XADREZ, TRAZ O AMIGO)

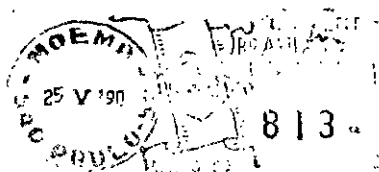

MATR 00009A RAT 1200
LUIZ FERNANDO CIRELLO
CAIXA POSTAL 55043
04777 SAO PAULO

SP BRASIL

IMPRESSO

TORNEIOS - TAXAS - SERVIÇOS

TORNEIOS DE CLASSIFICAÇÃO

Inscrições com o diretor Luiz Fernando Cirello (Caixa Postal 55043 - CEP 04799 - São Paulo - SP). É permitida a participação simultânea em até 3 grupos, contanto que as inscrições sejam solicitadas dentro do prazo de 6 meses, contados a partir do início do 1º grupo. Após esse prazo o associado precisará definir sua categoria nos grupos em andamento, antes de solicitar novas inscrições. O primeiro grupo de cada série é gratuito, sendo cobrada uma taxa equivalente a 10 - TPS, Tarifas Postais Simples, para cada um dos demais grupos dessa série.

TORNEIOS TEMÁTICOS

Escrever ao diretor Sérgio Gonçalves Barbosa (Caixa Postal 62594 - CEP 22257 - Rio de Janeiro - RJ). É permitida a participação simultânea em vários grupos, seja de temas diferentes ou iguais. A taxa de inscrição, por grupo solicitado, é equivalente a 10 - TPS, Tarifas Postais Simples.

TORNEIOS INTERNACIONAIS

ICCF - WT (World Tournaments) - Torneios de Classificação, 1ª, 2ª e 3ª Categorias. Taxa de US\$ 7,00 (paralelo). CADAP - Inscrições livres apenas para as Categorias I e II. Taxa de US\$ 6,00 (paralelo). Inscrições unicamente com o presidente Ubirajara de

Oliveira Barroso (Caixa Postal 317 - CEP 40001 - Salvador - BA). Acrescentar o valor equivalente a 02 tarifas postais internacionais simples, para cobrir as despesas de transferência e de porte.

VALOR DA ANUIDADE

O valor da anuidade é equivalente a 120 - TPS, Tarifas Postais Simples.

Desejando saber em qual mês vencerá sua anuidade e/ou parcelar seu pagamento e/ou obter alguma informação mais específica, escreva para o nosso tesoureiro Gileno Exalto de Araújo (Caixa Postal 317 - 40001 - Salvador - BA). Solicitamos a gentileza de não enviar ordem de pagamento, mas sim cheque nominal ao C.X.E.B. - Favor não enviar Vale Postal.

ALTERAÇÕES DE ENDEREÇO

Deverão ser comunicadas diretamente para o TESOUREIRO acima.

RATING

As consultas sobre Rating deverão ser dirigidas ao responsável pelo Setor - Alfredo Carlos Soares Dutra Neto - (Rua da Juventude, 192 - CEP 11600 - São Sebastião - SP).

C.X.E.B. - DIRETORIA - 1989/1991

Presidente: Ubirajara de Oliveira Barroso

Vice-Presidente: Antônio Carlos Raposo

Secretário: Nelson Lopes da Silva

Tesoureiro: Gileno Exalto de Araújo

Conselho Fiscal: Alexandre Murtz de Queiroz, Roberto Silva Lima e Dieter Hans Bruno Kohl.

Suplentes: Paulo Gonçalves Guimarães, Ítalo G. B. Travi e José Gilberto Meireles.

Divisões: CBI - Alfredo Carlos S. Dutra Neto, TB - Ademir A. Leão Garcia, TC - Aulísio Alves, CEI - Sidnei Martins.

TORNEIOS DIVERSOS - Sérgio Gonçalves Barbosa.

Setores: Rating - Alfredo Carlos S. Dutra Neto, Emparelhamentos/TC - Amor Serafim Júnior.

Diretor de Torneios Internos: João de Deus Carvalho

Diretor de Torneios Internacionais: Torben Erik Carlsen

2º Secretário: Aulísio Alves

2º Tesoureiro: Daniel Carr de Muzio

RBXP - REVISTA BRASILEIRA DE XADREZ POSTAL

EDITADA PELO CLUBE DE XADREZ EPISTOLAR BRASILEIRO

Redator: Antônio Carlos Raposo (Rua Sebastião Pass, 380/501 - CEP 04825 - São Paulo - SP).

Colaboradores: Lutz Gerardo B. Miranda Leão (Teoria), Gard Glebel (Problemas), Milton Gonçalves Sanches (Partidas), Flávio Gasparino Filho (Revisão), José Luiz Paravato, Adailton J. Chiaradia, Gyorgy L. Gyuricza e Estevão Tavares Neto.

Tiragem desta edição: 2.000

Composição, Arte, Impressão: Copidart Editora Ltda.

Rua Paulo Setúbal, 37 - CEP 02031 - São Paulo - SP

Toda material destinada a publicação na RBXP deverá ser enviado ao Redator acima.